廣州民國日報

中華郵政特准掛號認爲新聞紙類
社址廣州市光復中路柒拾玖號
編輯部自動電話壹壹捌貳零
經理部自動電話壹零陸柒伍
第拾肆年第肆貳捌陸號
有線電掛號柒捌式伍
無線電掛號式肆捌零
今日出紙叁張半零售小洋伍分

本報價目（郵費在內）

	本市	國內日本朝鮮	外洋	香港澳門
一月	一元二毫	一元四毫	四元五毫	三元
半年	六元二毫	七元八毫	二十六元	十八元
全年	十二元	十五元	五十二元	三十六元

中國國民黨廣東省黨部 中國國民黨廣州特別市黨部 通告

（組字第五號）查十一月二日（星期一）爲總理紀念週之期茲定於是日上午八時在中山紀念堂舉行又准中央秘書處養電以黃克強先生逝世紀念會應于十一月二日在紀念週時合併舉行屬查照等由准此自當照辦一併舉行所有出席證業經製備並經分別函送及通知來部領取屆時市內黨政軍警機關全體工作人員及各團體學校各派代表五人出席參加除分函外特此通告

長堤金龍大酒家昨日啓市

鋪面電話一七八四九
三樓電話一五五二八
四樓電話一五一二三

前進的少年半月刊

少年知識

十一月一日在上海出版不日到粵

少年知識
是在校學生的顧問
是店員職工的良友
是失學少年的導師
是時代少年的伴侶

編輯人：陸·洛·溫·銳·杭·葦

少年知識半月刊出版的目的，是在介紹全國少年讀者，使明瞭世界現勢，認識生活環境。處於這國難嚴重的中國少年，無疑地，他所過的生活應該是以怎樣解決國難問題爲中心。少年知識便想負起這個任務來，使全國少年得到一種正確的生活知識，得到一種適合於自己程度的優良刊物。

特約選稿人
陶行知　艾思奇　張宗麟　白桃
李公樸　楊東蒓　高士其　孫曉村
章乃器　沈茲九　張天翼　孫治方
廖世承　劉羣　千家駒　徐懋庸
尚有二十餘，因限於篇幅未列

創刊號要目

少年生活指導特輯
『基本原則』的嚴重性……李公樸
非常時期的少年生活……張勁夫
一個中學生爸爸的話……張宗麟
給農村少年的信……張西超
告研究科學的少年……白桃
拿出我們的主張來……拓林
怎樣讀書……朱澤甫

少年知識讀本（按期連載）
哲學知識……溫銳
經濟知識……司馬谷
歷史知識……章一

中國山水畫……（少年地理知識）陸洛
細胞羣的奮鬥生活……高士其

少年科學
百年之後（科學預測）……文

少年文藝
夜路……魯黎
紀念魯迅先生……文

非洲土人的收穫風俗（世界風俗禮）……絡緯

少年座談會

創刊特大號定價一角推廣十萬册特價五分函索附郵四分即寄
徵求紀念定戶　廿年底預定特價九折
代定處：廣州兒童書局永漢北路五十號
★上海青島路七十七號★
少年知識出版社發行

新粵日報啓事

本報印刷部籌備未竣展期出版一俟籌備完妥再行通告　西734

廣東省營糖廠招商投承拖帶小輪儎蔗木船廣告

本廠現需用拖帶小輪儎蔗木船輪運甘蔗定於國歷十一月一日下午三時在本市晏公街市商會當衆開投希有意投承者卽到本廠繳納按金可也　西736

廣州市立銀行招考委員會第三次通告

本行招考行員試驗手續經已完竣茲將下列取錄各員于十月三十一日前親自行領取保證書及體格檢驗證分別呈繳報到所有未經取錄各人所繳存證明文件統希十一月五日以前來行領回或將原發收據及備具掛號郵資註明地址亦可代寄還　計開

張瑞香　李慶海　能絳珠　鄧邦傑　林英材　梁金熾　溫式武　阮鑾業　陳德符　卓華洋　王弗瓊　郭鋭濤　何文少　何國俊　陳少恕　馮安　梁增長　杜定建　容少懷　馮蔭貽　梁詠寬　吳梅芳　陸剛紀　西735

廣東省會警察局警察訓練所啓事

（一）准再展報名期由本月卅日起至十一月七日止（二）定十一月九日考水警班游泳十日考普通班十一日考外事班及水警班筆試均在南石頭本所（三）檢驗體格未及筆試者及續招報名生均照上開日期考試（四）報名及榜示地點均在東較場東路國民體育會　西796

廣東省會警察局警士教練所緊急啓事

本所是屆招攷各班學警第一次報名經取錄合格者業定於十一月六日開課希各班攷生從速赴上列地址閱榜如經取錄者務於十一月三日以前照章覓具妥保速赴國民體育會內塡繳志願書及保證書聽候查明入所遲期卽以備取生挑選遞補慎勿自誤除榜示暨函知外用再登報週知此啓　西791

國民大會廣東省代表選舉事務所啓事

本所現遷廣衛路十九號辦公凡有文件希按址送達爲荷　西93

軍事委員會委員長行轅啓事

本行轅業經奉令結束所有前發各官兵佩用符號臂章自登報日起一律作廢此啓　西92

沙河馬場

黃沙至沙河十三號車可到
本場專營租賃馬匹兼代養醫治調教經紀買賣等附設騎術教授所招男女生所長兼教授伍瑞廷　章程函索卽寄　場址：沙河大馬路一六二號　西91

廣東建設廳招投海泥廣告

本廳西村士敏土廠現擬招商承辦該廠製士所用之海泥該項海泥定於十一月七日下午三時在本廳二樓會客廳當衆開投如有意投承者請卽到本廳三樓技術室取閱章程屆時幷將押票毫劵伍百元繳交本廳會計股核收憑收據到廳競投可也　西90

追悼朱少穆同志通告

公啓者追悼朱少穆同志大會定期十一月八日下午二時於靜慧公園民衆教育館舉行典禮儀文請交南堤海外同志社代收屆時仍希各界踴躍參加以誌忠烈而表哀敬爲荷誠恐未週特此通告　追悼朱少穆同志籌備委員會　辦事處設南堤海外同志社內　西77

訃聞

國立中山大學助教廣東省立女子中學專任教員王觀舜先生不幸於十月二十九日下午十時十五分病終中大第一醫院精潤享年三十四歲遺體移送東川路粵光製殮公司擇期大殮謹此報聞

胡文燦　魏習祥　黃志文　劉炳滔　雷鴻堃　譚榮盛
胡文耀　董以仍　許實菴　蕭恩沛　李玉麟　劉藏城
蕭錫三　鍾玉齡　譚廷藻　李兆海　鄧石寔　麥華墀
鄧不奴　曾廣漢　李雨田　劉端珩　鄧時通　黎鍾
同啓　西83

創辦漢民學院啓事

胡漢民先生逝世至今將半載人亡邦瘁海同悲綜觀先生生平動業道德文章並垂不朽非僅爲一代師表抑足爲千古楷模同人等或親炙多年或景仰日久緬懷遺範時切心喪爰踵前代「門生故吏」紀念先師先賢之例集合同志擬設漢民學院於上海以紀念先生之人格事業先生之學問冀能激揚士類伸先生未竟之志庶幾造就人材長沐先生復興民族國家之教見已開始籌備暫設籌備處於上海南京東路五一四弄八號並推定任中敏王漱芳洪瑞釗高方傳啓學李大超楊克天黎東方鄧慕韓高九同志爲籌備員刻日召集發起人大會產生校董會呈請立案謹先佈聞尚祈海內外朝野各界之崇信先生贊同斯舉者不吝指教樂助厥成曷勝禱幸　漢民學院籌備處啓

招投工程

粵漢鐵路黃埔支線七石方及涵渠工程定於十一月五日下午三時在廣州辦事處招標領承辦此項工程之包工可於十一月二日到辦事處閱圖幷於五日攜押款一千元交收款室取得收據投標可也　西734

△市立二中第一二三屆員生救國儲金會通告
爲通告事查本會擬將救國儲金款捐入購機祝壽委員會聊表擁護領袖及鞏固國防誠意各師長及各同學如有意見請到東愛東路六十八號二樓易卓元律師事務所或勷大附中甘偉才先生或市立二職張辰先生等處接洽恐未週知特此通告　西170

廣東建設廳招投蔴包廣告

本廳西村士敏土廠需用蔴包二十萬個此項蔴包定於十一月六日下午三時在本廳二樓會客廳當衆開投如有意投承者請卽到本廳三樓技術室取閱章程屆時幷將押票毫劵壹千元繳交本廳會計股核收憑收據到廳競投可也　西178

廣州市電話管理處通告

第一號
案奉廣州市政府二十五年九月二十三日人字第四二九號訓令開「廣州市自動電話管理委員會與本府播音台應卽合併改組爲廣州市電話管理處茲派胡瑞祥爲該處總經理除分令外合行令仰遵照卽日分別接收改組具報」等因奉此遵將廣州市自動電話管理委員會及市播音台分別接收改組於廿五年十一月一日起成立廣州市電話管理處幷就任總經理職務除呈報暨分行外特此通告周知　總經理胡瑞祥　西88

廣州市電話管理處通告

第二號
本處遵奉市府訓令將廣州市自動電話管理委員會及市府播音台接收改組於廿五年十一月一日正式成立除以前自動電話管理委員會一切經手銀錢出入及其他未了事項在委員會未曾移交清楚以前仍由原任委員會分別負責清理外關於十一月一日以前之對自動電話管理委員會所具保單仍認爲繼續有效嗣後本市營電話及播音台一切事項均由本處辦理合亟通告周知　總經理胡瑞祥　西[illegible]

廣州市電話管理處通告

第三號
本處遵成立伊始印不及所有各用戶舊欠話費省港長途話費及十一月份話費暫仍沿用前自動電話管理委員會原印收據向用戶收取以加蓋本處木戳鈐記暨總經理公章爲憑凡未蓋上項木戳鈐記及總經理公章者一律無效除呈報市政府備案外合亟通告各用戶一體注意爲要　總經理胡瑞祥　西77

廣東全省水陸緝私總處換發証章啓事

本處現製備八角菊花邊深藍地上鑲黨徽中作弧線形金字甲種証章及八角菊花邊淺藍地上鑲黨徽中作弧線形銀字乙種証章兩種另鵝蛋形古銅色上鑲黨徽工役証章一種定於本年十一月一日起分別發給各職員工役佩用同時幷將舊發之圓形水波邊中鑲黨徽之甲乙兩種證章一律作廢除呈報外特此登報聲明　西99

湖北省政府楊故主席治喪籌備處通告

湖北省政府主席楊暢卿先生於中華民國二十五年十月二十五日下午三時三十七分在漢口遇刺逝世卽日在漢口銀行公會成立治喪籌備處特此奉聞　天

交通部開辦報務員訓練班招考通告

（一）名額：二百名（南京上海漢口各三十名鄭縣廣州濟南南昌長沙各二十名杭州十名）（二）資格：高中畢業程度年齡在十八歲以上二十五歲以下身體健全無不良嗜好者限於男性（三）報名日期及地點：自登報之日起至十一月二日止向南京上海漢口鄭縣廣州濟南南昌長沙杭州等九處電報局報名（四）報名手續：報名時須呈驗畢業證書及最近四寸半身軟紙相片兩張－相片－錄取與否概不發還（五）經審查合格後再行通知考試（五）考試日期及地點：十一月十六日十七日（星期一二）在上列京等九處分別舉行（六）考試科目：（筆試）黨義，國文，英文，數學，理化，地理，（口試）國語，常識，（體格檢驗）（七）入班訓練保證錄取後入班訓練，須備具當地殷實商舖之二百元書面保證金如中途無故退班或於派局後三年內脫離職務另謀別業者由保證人賠繳保證金二百元（八）訓練期內待遇，學費免收膳宿書籍等費自備（九）訓練期限六個月（十）畢業後之待遇考試總成績及格者依照報務員章程任用（先行試用三個月月支給津貼十六元試用期滿自三十二元起敘薪給）　廣東電政管理局奉令登載　西74

廣州船務管理局通告

本局因現局址不敷應用茲定十一月八日遷入右鄰門牌第二百二十二號洋樓全座以便辦公又本局職員從本月五日起經改佩圓形白地上青天白日中局名下兩錨交叉證章所有前廣州港務局所發之長方形地金字證章應一律作廢除呈報暨分別函行布告外特此通告　西75

廣州台山學會通告

茲定十一月一日（星期日）午後一時在永漢北路勷勤大學附中禮堂開會員大會改選第二屆董事屆時由本會預備茶點藉敦鄉誼凡我台籍中上學校同學務希依時出席共籌進行爲荷　西71

聲明告白

啓者近閱省港各報登載記者與本人問答關於整理瓊崖公路辦法各節多有不盡不實惟本人此次赴省並未與任何記者談話特此聲明　督理瓊崖公路專員李月恒啓　西69

廣東省會警察局招考巡官廣告

本局現爲整頓警政羅致警察幹部人材起見招考巡官三十三名如有合於後開簡章所定資格志願服務者卽依期報名聽候考驗可也此佈
（投考資格）警官學校及警察學校警察傳習所或其他警察學校畢業領有證書年在二十五歲以上四十歲以下體重一百一十二磅高五英尺四英寸者均得投考
（報名日期）由十月二十六日起至十一月十日止
（報名地點）南朝街警察同樂會
（考試日期）十一月十一日起至十二日止
（考試地點）德宣路警察家屬學校
（見習期間）九星期
（待遇）見習期內月給生活費三十元幷給予服裝
欲知詳細章程到報名處取閱可也

東南日語講習所招

第十屆（夜班）男女學員十一月五日開課兩個月畢業本所以最新教授法速成學者確能翻譯書報兼聘桑島先生專授會話簡章備索所址大南路一百十七號　西762

恭頌高要縣馬縣長炳乾德政

竊敝區本年旱潦爲災飢民遍地且匪徒蠢動人心惶恐蒙馬縣長關心民瘼督勦平糶區民粒食因之有賴加派警隊分駐要塞盜匪從而斂跡今得安居樂業皆縣長所賜愧無以報謹登報端用彰德政　高要第五區區公所　五區平糶會　暨全區人民恭頌　西95

古滂啓事

本月廿八日爲先君湘波公逝世五週紀念之期蒙中央各委員列位伯伯親臨先君墓致祭存沒均感惟滂以病未能叩謝特登報道慊　西84

招投煤斤通告

禁烟督察處廣東緝私專員辦事處開標煤斤本處緝私艦煤斤招商承供定本年十一月三日下午二時在本處內開標如有欲承供者可到本處庶務組取閱章程競投可也　西86

恭頌高要縣馬縣長炳乾高明縣李縣長光文德政

竊高要高明十三圍位於西江下游西潦泛漲崩潰時虞苦水患久矣幸蒙廣東治河委員會列位委員德政職員得力前廣東治河委員會實施四年防潦計劃撥借鉅款先行建築阮涌及西竇水閘兩座改築白石及羅秀圍幹基並修築高明河北岸最險患基實開多處伏思此項善政係荷前治河會列位委員飭由各職員切實施行並同時蒙馬李兩縣長協助進行之力措防潦患保全實多人民德之現值前治河會奉裁十三圍民衆愧無以報聊綴數言一以申甘棠之頌一以誌防潦之功庶仰答罔極之德政於萬一　高要縣屬秦和高明秀麗等十三圍防潦委員會暨所屬全體民衆同頌　西83

廣東郵政管理局通告

第一六一三號
現奉交通部本局令飭招考初級郵務員等因奉此茲將應考資格及報名辦法開列於後公告週知此告　計開
（甲）性別不分性別（乙）年齡廿歲以上卅歲以下（丙）程度公立或經立案之私立高級中學或舊制中學或其他同等學校畢業得有證書或具有同等學力經普通檢定考試及格者（丁）報名地點本管理局及汕頭一等郵局（戊）報名日期自公告之日起至十一月十四日止（己）報名程序投考人應先向各報名處索取報名履歷書保證書及外國文選試卡片等件親自塡就連同應繳文證四寸半身免冠相片二張及報名費國幣一元送交報名處報名聽候審查審查合格後再由本局發給檢驗體格證以便前往指定醫師處檢驗體格（檢驗費用由投考人自理）（庚）考試日期本年十一月六日（辛）待遇錄取後依序派充初級郵務員起首薪水每月四十元嗣後按照考績年資逐漸遞升　局長聶克遜　西588

日軍演習騷擾民居 我外交部已提出抗議

日方尚發表強橫言論 謂此係日軍當然權利

【華南社天津卅一日電】外部認華北日駐屯軍演習、超過條約限度、特向日本提出抗議、今日駐屯軍某要員向日記者稱、日軍之操演、爲當然權利、且事前已得中國當局之諒解、旣非違反條約之行爲、亦未破壞中國之主權云、

【國際社天津卅一日電】我外交當局以日軍連日在平津郊外一帶所舉行之大規模演習、竟將附近之民房及禾稼等肆意蹂躪、乃卽向日提出抗議、駐津日屯軍幕僚今日語記者、發表強橫言論、大意謂此次日軍之所以在平津郊外演操者爲當然之權利、且事前經已通知中國當局、現中國外交部所向日提出之抗議、實無一顧之價値云云、

【華南社北平卅一日電】平當局以日軍演習、預定三日集中西郊宿營、四日在阜成門外迤西距城廿里之八寶山演習并閱兵、已在西郊朝陽門阜成門附近覓安民房若干間、備日軍臨時住居之所、并備白雲觀、天甯寺、萬壽寺、財神廟、圓廣寺等各大寺廟爲宿營地點、通告附近居民、勿外出觀望、以免發生誤會、

東京又舉行四省對華聯席會議

【華南社上海三十一日電】東京電、外海陸藏四省、三十日下午四時在外務省舉行聯席會議、出席者外務省第一課長上村、海軍省軍務局少佐濱田、陸軍省軍務局中佐園田、大藏省國庫課長湯本、日駐華軍參謀池田、首由池田報告華北一般狀態、旋開始以華北經濟問題爲中心、交換種種意見、至五時方散、

太原日僑強踞民居 復向閻提無理要求

【華南社上海卅一日電】日藉口太原和中事件、向閻錫山提出在幷設領事及有駐警權要求、閻以毫無理由、決予拒絕、并詳報中央、外部對此案決向日提出抗議、

【國際社太原卅一日電】晉綏綏靖主任閻錫山、以太原近發生日人強霸民房、及將各商店滋擾不堪、致秩序混亂、乃下令無照之外人、須立卽出境、關于日人騷擾太原事、駐平日使署今日已派書記有田前往調查眞相、

【華南社東京卅一日電】外務省對太原事件抱重視之態度、但未得詳細報告、眞相未明、卅日有田外相訓令駐平使館、急派員赴幷、進行調查、

【華南社北平卅一日電】日外相有田、三十日電日使館書記官加藤、令卽派出館員赴太原調查幷寀眞相、加藤卅日晚已派定書記生木村覺善前往太原、調查一切、

王寵惠今日離粵

昨對記者譚話：國民大會明春開會 對日交涉希望和平

中委王寵惠、南來參加胡故主席國葬典禮、滯留業已多日、記者昨晨赴東山某要人公館訪問王委員、叩以北返行期、與作如下之談話、(問)王委員在粵尚有若干時日逗留、將與孫院長赴桂否、(答)京方事務、多待處理、未克久留、決於明日過港、三日轉輪北返、下次南來、始行入桂漫遊、(問)王委員明日過港、有何人同行、(答)謝秘書宜邦同往、(問)關於籌開國民大會事最近情形如何、各方代表何時可以圈定、(答)國民大會原定本年十一月十二日舉行、嗣以各方代表尙未選齊、故展期開會、以現在情形觀察、大概明年春間便可集齊各方代表名單、此項名單齊集後、卽可定期開會、各方代表何時可圈、亦須屆時始可決定、(問)孫院長何時入桂、王委員有所聞否、(答)孫院長入桂期亦未確定、孫聞擬先赴中山一行、然後入桂、至有何人同往、則未得知、(問)最近關於外交方面有何消息、與日交涉各案近情如何、(答)余因到粵多日、故對外交方面最近情形不甚清楚、關於與日交涉各案、刻下仍在談判中、吾人當然希望能和平解決、(問)廣州行營主任何敬之先生何時來粵、有所聞否、(答)當余離京時、何主任仍未定期南下、現在情形如何、則不甚清楚云云、

蕭振瀛擬出洋考察

昨飛抵上海 辦出國手續

【華南社上海卅一日電】蕭振瀛今日飛抵滬、俟出國手續辦妥、卽放洋長期遊歷、

【國際社上海三十一日電】冀察政委會委員蕭振瀛、現擬出國考察政治、三十一晚由浦乘機抵滬、俟出國手續辦妥後、卽放洋作長期遊歷、據該記者謂、日下平津兩地近況、均無若何變化、至于出國日期、仍未決定、因出國手續路線、尚未辦妥也云

鄧日謨發明圓形水力機

科學上一大貢獻

【華南社天津卅一日電】北洋工學院汽機械系教授鄧日謨、研究水力發電有年、近自製圓形水力機一種、在本市黃緯路中國第一水利試驗所、用三百秒公升之蓄水量試驗、已獲圓滿成功、該機構造複雜、以普通發電機與之聯絡、卽能發出電流、其質分與用蒸氣及內燃發電機無異、實爲學術界一大貢獻、

孫院長有定今日赴澳說

王用賓擬日內回京

中央來粵致祭胡故主席各要員、在省事畢、除審計部長林雲陔、最高法院院長焦易堂、已先行北返外、中央委員王寵惠、亦定今日赴港、三日由港乘德國郵船北返、司法行政部長王用賓、偕秘書一陳大器、日前往遊鼎湖、昨亦與盡返省、準備一二日首途回京、至立法院長孫科、因定本月四日到中山總理紀念學校召集學生訓話、及就校長職、以爲期尙遠、無須亟亟就道、故行期屢傳不一、昨(卅一)日上午仍在退思園接見李仙根陸匡文、陸嗣曾鄧召蔭等數十人、聞今日始赴澳省親、留一二日、然後入中山、預定五日出省、屆時如無事阻、六日轉程入桂、會晤李主任宗仁白委員崇禧、及縱覽桂林山水、立法院秘書長梁寒操、于遊龍溫泉返省後、昨晨亦到退思園代孫院長見客云、

咸同鐵路全部測竣

工欵在籌議中

【華南社西安卅一日電】咸(陽)同(官)鐵路、現已全部測量竣、測量隊已抵咸陽、將測量情形及所繪具圖表、分呈省府及隴海路局審查、工款正由省府與建設銀公司接洽、俟條件議妥、卽可簽字撥款興工、

桂省派員晉京 商建築湘桂鐵路

三賀一線擬同時幷進 調查湘鄂粵經濟狀況

桂省當局以湘桂鐵路、亟應提早興築、曾電鐵道部商請從速舉辦、並極盼湘桂線與三賀線同時並進、然基金難籌、鐵道部經復電請派代表入京磋商、省府因此、已派馬君武辦理此事、原電云、上海法租界邁爾西路三四號馬博士君武先生勛鑒、弟等以湘桂鐵路、應提早興築、日前曾電鐵道部張部長、商請從速舉辦、現接復電、謂委座之意、盼望湘桂線與三賀線同時並進、三賀線係經濟線、惟兩線同時並進、基金籌劃匪易、請使派代表來京、面商一切等語、先生對於開築此兩鐵路、夙極關注、敬請代表進京面商、除電張部長外、耑電奉懇、佇候鴻音、弟李宗仁白崇禧黃旭初叩、洽印、

李宗仁巡視全縣

廣西綏靖主任公署駐粵辦事處、昨接桂林來電、如下、(一)黃主席旭初、三十日晨八時隨同李主任宗仁出巡靈興全三縣、幷召集各該縣公務員、中學生、國基學校職教員、及高級班學生、幷附城卅里之鄉村長民團後備隊訓話、總務處秘書陳挺之隨行、上午九時在靈川訓話、下午二時在興安訓話、是晚宿全縣、卅一日晨九時在該縣訓話、三日內可回桂林、(二)桂省府派參議劉覺任秘書孔繁現、考察粵漢鐵路通車後溯于鄂湘粵三省貿易情形、以爲改進本省貨物推銷之參考、幷商洽桂與湘鄂粵經濟合作事宜、(三)省黨委王公度已公畢回桂、邕市公安局長周必昌三十日晨由桂赴任、一日在邕就職、(四)省市派專車在梧迎石璞元冲等蒞林參觀、

各立委昨遊武鳴

【南寧快訊】立法院部份委員、參加胡主席國葬典禮後、以慕桂林山水名勝、特乘便赴桂遊覽、於去月廿七日乘廣一車赴河口、轉乘港梧輪西上、廿八日上午到達梧州、由四集團總部駐梧辦事處派員招待、下午參觀廣西大學、幷遊覽市內風景、廿九日上午六時乘總部省府派赴梧州迎候之專車繼續行程、下午三時抵貴縣、在貴留宿一宵、次晨六時許乘原車甘邕、上午十時三十分鐘抵步、查早日到邕之立法委員、爲朱和中、廬仲琳、林彬、劉克雋、梅恕曾、劉盟訓、周一志、羅鼎、史尚寬、蔡煌等十八、各員抵邕後、卽赴樂羣社休息、省黨部委員蔣培英、處長蔣伯倫、高等法院陳首席檢察官、地院吳首席檢察官、周易長炳南、南寧初中尹校長、女中黃校長、蘇技正誠、省黨部駐邕辦事員袁祖眞等均先後到訪各委員坐談、有頃、白委員亦驅車蒞社、與各委暢談片刻、卽返總部行營、各委員隨用午膳、膳畢、由蔣委員培英、蔣處長伯倫、張科長一民、尹校長治、謝縣長祖華引導、赴總部行營拜訪白氏、談約半小時辭出、旋赴西鄉塘幹部民團學校參觀、該校教育長陸象桀引導參觀各處一週、幷將訓練情形向各委員詳爲說明、旋轉赴西鄉塘新村參觀建設、至四時四十分始返樂羣社、白委員以各立委此次不遠千里而來、特於卽晚六時在行營設筵歡宴、以盡地主之誼、並邀請在邕各高級長官作陪、席間觥籌交錯、賓主極爲歡洽、據立委朱和中對記者發表談話云、廣西爲一貧瘠省份、以往交通、極爲閉塞、惟年來交通巳日益發達、兄弟等抵邕後、卽到幹校參觀、感覺該校雖因經費缺之、惟學生精神甚爲振奮、而一切設施、均得實際之良好成績、且能養成一種平民式之學生、可以深入民間工作、尋當一般經費充裕之學校、多屬養成一種貴族式之學生、畢業後多不能吃苦、以彼例此、相差實遠、至西鄉塘新村之農村建設、成積亦甚佳云、又各委員昨(卅一日)晨前往武鳴參觀民團及初中軍訓念塚組織訓練情形、及遊覽附近各名勝、定一、晨離邕赴柳、轉往桂林云

厦日領館定期昇格

厦日僑近二萬

【華南社厦門卅一日電】厦日領館、定十一月一日昇格爲總領事館、此舉係旅厦日僑籍民、運動數年、前屆議會始通過、日報謂厦居留民近二萬、此舉已過遲、

津日領館派員赴保覓警署址

【華南社保定卅一日電】日在保定設警察分署、津使館已派棉田赴保、勘察地點、

舶來紙張輸華激增

日紙進口尤多

【華南社上海卅一日電】我國年來文化事業、日趨進步、需紙日廣、且因各地舉辦國選、印刷社趕印日曆、故報紙銷路、更形活躍、來路大半均係外貨、日新聞紙輸入量尤形激增、據調查自九月迄今、進口數量、計達三百餘萬令、次如日貨白有光紙、亦達五十餘萬令之多

國府命令

【中央社南京卅一日電】國民政府卅一日令、(一)派湖北省政府委員兼秘書長盧鑄暫行兼代該省政府主席職務、此令、(二)考選委員會委員、辛樹幟呈請辭職、辛應免本職、此令、(三)考選委員會副委員長許崇灝另有任用、許應免本職、此令、(四)任命沈士遠爲考選委員會副委員長、此令、(五)銓敍部政務次長李曉生、另候任用、李應免本職、此令、(六)任命王子壯爲銓敍部政務次長、此令、

【中央社南京卅一日電】國民政府卅一日令、(一)茲修正教育部組織法第七條第二十一條條文公布之、此令、(二)茲修正外交部組織法第七條第十九條條文公布之、此令、

凌鴻勛昨已返漢

撞車案調查完畢 將召開善後會議

粵漢鐵路、自發生撞車慘案後、該路局長凌鴻勛、除派處長程孝剛由漢赴太平里鄧家塘調查眞相外、本人復親往視察、昨據粵路消息、關於撞車情形、凌局長業經分別調查完畢、於昨(卅一)日離郴州返漢口、擬日間在總局召集副局長及車務處長各段段長開善後會議、討論一切進行云、

張任民由港返桂

張任民李任仁、日前代表李宗仁白崇禧來粵參加胡主席國葬典禮、幷敦請孫院長等幷桂遊覽、旋以孫院長入桂行期未定、張李兩氏乃於日前赴港辦理公事、頃以在港任務完畢、卽於昨(卅一)日下午五時乘港梧輪抵梧州轉程返桂林、向李主任白委員報告一切、如孫院長有入桂確期、李白再派員來粵迎迓云、

漢蒙藏文教本 教部印發

【華南社南京卅一日電】教育部以邊疆各地之蒙藏苗人、不識漢文者甚多、爲求教育普及起見、現已編纂漢蒙藏三種文字合璧教本印發、

各地賀壽情形

漢口舉行聯合運動大會 日華僑小學生捐欵購機

【中央社長沙卅日電】湘各機關團體、舉行獻機祝壽後、刻紛紛紮製牌樓結彩、慶祝蔣公壽誕、

【中央社長沙卅一日電】湘各界民衆、卅一日熱烈慶祝蔣公壽辰、機關商店、懸旗結彩、共申慶賀、學校舉行慶祝會、市民於晚間提燈遊行、省河停泊外艦、亦升旗鳴炮慶祝、以表敬忱云、

【中央社漢口卅一日路透電】今日武昌漢口漢陽三處、均滿懸旗綵、大街且建有華麗之牌樓、以慶祝蔣委員長五旬壽辰、各公署均將集會、各學校則舉行游藝會與運動會、武昌中將舉行義勇隊校閱禮、漢口一處、發往南京之祝嘏電報、共有百餘通、英文自由西報、今日載有社論、謂蔣委員長因勞苦功高、而爲國民之敬仰云、

【中央社漢口卅一日電】武漢各界祝壽大會、於卅一日晨九時在市黨部禮堂舉行、由陳汴嶺主席報告、并致祝詞、綏靖公署、警備司令部、監署、亦同時舉行、武昌方面、除在公共體育場舉行祝壽典禮外、并檢閱省會受訓保甲長、消防隊、及警察大隊之、警備隊、儀式隆重、盛況空前、又漢天主教堂三十一日上午八時舉行撤彌典禮、慶祝蔣壽、并爲祈福、

【中央社漢口卅一日電】漢口第七屆市民、第三屆中學聯合運動會、於卅一日在市體育場開幕、開會之先、大會特就中山公園門首蔣銅像前、舉行祝壽禮、十時半開幕禮會操畢、開始競賽、直至下午六時始畢、創有多項新紀錄、誠爲本屆大會實貴收獲、

【中央社成都卅一日電】蓉各界、卅一日晨在省黨部舉行慶祝蔣壽代表大會、恭讀祝詞畢、由李厚如講怎樣効法領袖、高呼口號散會、省府督署同時舉行慶祝典禮及軍政各機關職員千餘人、由鄧漢祥講慶祝蔣壽之意義、全市均懸旗誌慶、

【中央社福州卅一日電】卅一日各報均增印蔣壽特刊、省黨政機關均開會祝嘏、午並聯合聚餐、參後各機關休假、公務員分別出發宣傳、捐助一天所得購機獻國、娛樂場所一律半價優待觀衆、民衆演講所晚開遊藝會、福建民報全體職工以卅一日所得獻國、請各界踴躍繼起、閩反省院全體反省人電蔣委長祝嘏、幷表示懺悔、軍人監獄全部在監人節半日糧、彙交航協會購機獻國、

【中央社天津卅一日電】卅一日蔣委員長壽辰、津市各機關學校團體、均懸旗慶祝、市社局幷致電祝賀、

【中央社保定卅一日電】卅一日全市各機關學校團體懸旗慶賀蔣院長壽辰、

【中央社青島卅一日電】今日蔣公壽辰、全市均懸旗慶祝、市政府門前、高紮松牌樓一座、市黨部及膠路黨部、卅一日晨分別舉行慶祝儀式、基督教聯合會、晚七時舉行祈禱大會、爲蔣祝嘏、靑島時報及平民報等報、將卅一日全體職工薪金、買獻國家、聯助購機之資、新大舞台、特將全日票價收入、匯寄獻機祝壽委員會、市民無不歡欣鼓舞、情緒熱烈異常、

【中央社西安卅一日電】西安各界卅一日晨八時、在公園舉行蔣五秩壽辰慶祝大會、參加民衆達三萬餘人、熱烈之情緒、充溢全市、爲空前之盛況、由佛力子主席、報告開會意義、揚虎城升旗、大會舉行完畢、繼行獻機禮、陝省獻機兩架、名陝一二兩號、

【中央社南京卅一日電】僑務委員會悉、日本華僑小學爲祝蔣壽、卅一日匯來日金四十四元二毫、交陳樹人轉獻機會、此款除有十元係教務主任捐贈外、餘均由該校小學生積聚平日零用錢而得、彌足珍貴、

蔣介石先生五秩誕辰壽言

監察院院長于右任撰

[illegible]

政治，素重文德，罕言武功；由是輕武重文，寢成結習。唐宋以降，文辭取士，及其弊也，士君子埋頭經論，流爲空疏，安肆不動，馴成積弱，民族生氣，於以銷沈。淸儒李恕谷曰：一筆墨之精神多，則經濟之精神少，宋明之亡以此。一誠有慨乎其言之也。海通而後，歐亞功利之說，隨其機器技巧以俱來，人欲橫流，俗尙奢靡，國民生活，遂失常軌。修養方面，旣喪其八德四維之操持，行爲方面，復陷於放僻散漫之形態。長此以往，國將不國。蔣先生悉焉憂之，乃倡新生活運動，以矯時幣。內而恢復我國之性德，外以汲引世界之文明，不二載間，風從草偃，苟且偷安之事，攘利忘義之行，巳鮮見於公共社會，全國人心爲之一振。是皆蔣先生之積勤刻勵，自納於規律生活之中，故能鼓舞挐倫，移風易俗，而大造於國家民族也。蔣先生復以朝野上下，習於文弱，沉酣暮氣之中，筋骨日弛，體魄日萎，故又提倡勞動服務，以振奮國人頹惰之氣，一以「行」爲出發點，而其所著之革命哲學基本概念，亦在於此。蓋蔣先生以「行」爲創造宇宙一切之唯一動力，積極固爲興發國家民族社會一切之源泉，消極亦爲拯救人性腐敗怠惰與國勢衰亂崩危之良劑。此與見代各國所創導之「工作與訓練」及「勞動義務」用意正同，而蔣先生所定原則，悉本諸中國王道之精神，以「利他」與「向上」爲其規範，其涵義則尤爲擴大。蔣先生營言：二十世紀，人類，人人應爲獨立人，同時亦應爲社會人；惟其爲獨立人，當向上以創造其未來繼續之生命；惟其爲社會人，並當利他以增進全人類之福社。夫如是，人生之眞意義與價値，始能表現。故國民勞勤服務，不惟應以勞動精神爲國家社會而服務，卽個人之生命，亦應與人類之生命合流爲一，以創造人類永遠不斷之生命。旨哉斯言，何其博大而深切也！

近年以還，我國國民經濟，迭受世界金融風潮之襲擊，已陷於急性恐慌之態。農村凋敝，工業沒落，金融貧本，危機頻發，對外貿易，萎縮不振。一般國民生活，苟延殘喘於饑餓道上，而蔣先生深以此爲中國日前之最大危機，勞心焦思，以謀民族自力更生之方。於是復倡道國民經濟建設運動，以喚起全國人士之自覺，欲集中政府人民及各公私集團所有一切之力量，圖物質與精神之同時建設，以解除目前之危機與國民之困阨，現國民經濟建設運動，彌漫于全國，現已推行其實際事功，消極方面，則革除苛捐雜稅，減免出口課稅，嚴禁紙幣

[illegible]

萬目睽睽之須磨 昨晨抵滬卽入京

向川越報告回日經過 謂中日談判不致破裂 惟對華方針決不變更

張川定明日作第七次會談

【中央社南京卅一日電】日使館秘書兼駐京總領須磨、奉日大使川越派返東京向日外省報告川越與張外長最近會談經過、并請示今後方策、已事畢離日歸任、卅一日晨九時乘輪抵滬、日領館與日使館駐滬館員參事若杉、陸軍武官喜多、海軍武官佐藤等稍談、卽於下午一時廿五分與若杉喜多佐藤吉岡等同乘京滬車由滬來京、當晚七時廿五分抵下關車站、日使館員多到站迎接、須磨等下車後、赴日領館稍息、卽往謁川越大使、報告此行經過、根據日外務省新訓示、對調整中日關係事作一度協商、據聞川越擬於日內再向張外長接洽會見日期、依新訓示與張外長繼續交換意見、

【華南社南京卅一日電】日使館秘書淸水、今晨訪晤外部亞洲司長高宗武、接洽七次張川會談日期、聞在下月二日、

在滬時會開會議 否認携回新訓令

【中央社上海卅一日電】須磨卅一日晨九時半乘法輪抵上海、據談此次奉命返國、因時間怱促、在東京僅留兩日、日本朝野對華外交方針、仍秉原定主張、決不讓步、故此來實不携有所謂新訓令、繼謂關於中日交涉、是否能和平解決、實難測度、惟據本人觀察、不致破裂、決有辦法可以和平解決、記者詢以日本對華外交方針、仍秉原定主張決不讓步、則何能不致破裂、須磨僅笑曰、有辦法決不破裂、須磨定當晚入京、謁川越復命、

【華南社上海卅一日電】須磨今晨抵滬談、日方針不變更、努力和平解決交涉、不致破裂、午間日使館以須磨爲中心、[illegible]、須磨報告回國經過及新訓內容、旋各方發表意見、一小時散會、卽偕若杉、吉岡、偕彌、佐藤、喜多入京、傳達新訓令、今晚川越召集重要會談、商七次會談方

導淮入海工程定期行竣工禮

【華南社鎮江卅一日電】導淮入海工程、定十一月一日舉行竣工典禮、

昨日蔣委員長五秩壽辰 全國民衆舉行熱烈慶祝

獻機禮在京明故宮機場舉行 各界參加人士計達二十餘萬

中外賀蔣委員長電文數逾五千通

【中央社南京卅一日電】海騰歡舉國同慶之蔣院長伍秩辰獻機典禮、卅一日晨、暖風和煦陽光普照中、在明故宮飛機場開幕、林主席親蒞大典賀壽、首都各界、於晨曦中、執賀旗着制服、整隊前往、聲勢偉大、震動全地、交通要道、爲之堵塞、上午九時前均到會、到會各界、共二百卅餘單位、民衆個人自由參加、亦極衆多、綜計約達廿餘萬人、熱烈慶賀、盛況空前、主席團到會者、有吳鐵城、何應欽、翁文灝、程潛、陳果夫、周至柔、王曉籟、黃江泉八人、大會總指揮谷正倫、飛行指揮沈德燮、場務指揮石邦藩等十餘人、由吳鐵城主席、獻機代表者、有總代表王柏齡、桂麥煥章、滬虞洽卿、顧馨一、杜月笙、蘇張公任、凌紹祖、丘河清、包明淑、姚溥臣、許孝鋼、黃紹鴻、孫大放、令傑秋、何輯五、東北王樹常、京馬超俊、張繼、王問磐、彭爾康、羅家倫、浙程遠帆、滇張維翰、湘何建、劉建緒、鄂渭川、川邱甲、禁煙督察處黃爲材、川省黨部周遂初、陝傅慎齋、天主教于斌等卅餘人、各界到會代表、有中央秘書長葉楚傖、組織部長張厲生、宣傳部長方治、中央執行會戴傳賢、中央監察會吳稚暉、文官長魏懷、參軍長呂超、主計處長陳其采、陳調元、居正、覃振、于右任、蔣作賓、曹浩森、陳紹寬、陳季良、鄒琳、張羣、徐堪、吳鼎昌、周詒春、王世杰、張嘉璈、俞飛鵬、朱忠信、趙不廉、陳樹人、洪陸東、陳大齊、朱培德、秦汾及陸大中央軍校、砲兵學校、軍需學校、軍醫學校、警官學校、遺族學校等機關代表一百卅餘人、特別來賓有阿王、章嘉、陳璧君、王正廷、蕭同茲、梅貽琦等三十餘人、九時正、典禮于軍樂聲中揭幕行禮後、由吳鐵城致開會詞、繼而周至柔、報告獻機籌備經過、報告後、由王柏齡代表向蔣院長獻機、先向大會誦讀獻機詞、嗣持木製小型飛機、恭獻蔣院長代表何應欽、何氏接機後、卽代蔣院長向大會宣讀獻機詞、詞畢、奉機于林主席、主席當卽頒給蔣院長榮譽狀暨、獻機代表獎狀各一、獻機典禮、於此告成、繼由中央代表戴傳賢致賀詞、林主席講演祝壽之詞、末由來賓章嘉林康侯致頌詞、十時許、全體向蔣院長鞠躬祝壽後、由何應欽代蔣院長宣讀謝全國同胞同志文、讀畢、恭唱壽辰紀念歌、最後由吳鐵城高呼口號、十時禮成散會、在大典進行中、有飛機卅餘架表演「中正」字飛列會場上空、二十萬觀衆、一時歡呼雷動、嗣于林主席讀賀文時、飛機一架一架飛經台前、約達廿餘分之久、經台前拜致祝壽傳單、因之祝壽頌歌高唱入雲、繼而數十飛機、分別飛列五字、翱翔會場之上、表示五秩大慶、末有一架機、作技術表演、奇技美妙、深博贊仰、至大會散時爲止、大會後、蔣院長代表何應欽、假勵志社歡宴主席團、獻機代表、中央各院部會長、各省財政當局、各軍官湯區來賓、林主席亦被邀蒞席、席間賓主極爲歡宴、蔣公壽辰獻機會、特將本日慶祝壽辰盛況、電呈蔣院長作詳細報告、

吳鐵城致開會詞

全國同胞對於革命領袖認識 已由中心信仰發爲實際擁護

【中央社南京卅一日電】獻機大會主席吳鐵城致開會詞如下、今天全國各地代表、暨首都數十萬民衆、舉行此盛大熱烈的獻機典禮、我們躬與其盛、都感到十分榮幸、蔣先生追隨總理、致力革命數十年、其對黨國的勛勞、已爲舉世所共知、無庸我們來細述、祇就十五年誓師北伐以來、迄今十年之間、如掃蕩軍閥、驅除赤匪、完成統一、支持國難、可謂無一刻不在艱苦奮鬥之中、爲世人之所不克爲、忍常人所不能不忍、任勞任怨、百折不撓、在內憂外患重重包圍之中、卒奠定今日中華民族復興的基礎、今當其五十壽辰、全國同胞、獻機祝壽、舉此非常的禮物、以致其非常的崇敬、實爲空前的盛舉、蔣先生在國民政府主席領導之下、精誠惕勵、要復興我們的民族、革新我們的國家、造成鞏固堅實的基礎、無疑的是我們全國同胞所心誠悅服的領袖、我們要對這位領袖、表示最高的敬意、自然須仰體他的苦心、助成他的工作、所以全國同胞、不分內地邊疆、不分國內與海外、一致醵金納款、貢獻於他、以實現他的充實國防的目的、我們以爲蔣先生愛護國家、是中國的柱石、我們用這樣方法爲他祝壽、同時卽爲國家共同努力、「航空救國」本是總理的遺訓、以先知先覺的眼光、十餘年前、已經指示我們救國的途徑、必經發展航空、將決于空軍的強弱、戰爭、也已成爲世界軍事家一致公認的定律、中國的航空事業、近年雖急起直追、現今尚在草創時期、此次的獻機祝壽、是創設中國航空史上的大紀錄、實在值得我們無上的敬仰和快慰、總之、此次獻機祝壽一舉、實已明示全國同胞、對于領袖的認識、已由中心的信仰、發爲實際的擁護、對於救國的熱誠、全國同胞已由熱烈的情感、進於實際工作、全國同胞對於航空建設、已由口頭的提倡、而轉爲自己的仔肩、同時我們知道、中國的航空事業、尚在幼稚時期、中國的復興工作、現在正在奠基、而全國同胞在領袖指導之下、所企求完成的救民族救人類的偉大事功、將來正是方興未艾、在今日盛大的典禮之中、我們除對領袖表示萬分崇仰、對各地代表參加之民衆、尤須表示敬佩之外、互相勗勉、以繼續努力、以貫徹總理航空救國的主張、

獻機會報告籌備經過

【中央社南京卅一日電】蔣公壽辰獻機紀念委員會常務委員周至柔、在大會報告籌備經過、由本年五月間、各機關、各省市團體、各軍師長、及各民衆、紛紛以五十壽辰、恭逢蔣院長、醵金購機、爲求獻機命名辦法、統一起見、及各機關同行政院、特於六月組織籌備會、聘請各機關長官爲委員、何部長應欽、孔部長祥熙、翁秘書長文灝、王曉籟、周至柔爲常委、會中工作人員、均由航空會及各機關調用、不支薪、不動支用不收款、自五月至十月底止、共計六、五五一、一五一、四三、分名、各機總者、公告、已有皖閩警至七、學會、浙六、空軍人、晉綏各一、陸海空軍九、禁煙督察處二、京滬十、湘鄂各一、有川豫黔閩粵察熱等其他捐款、尚在收繳待補辦命名者、遼吉黑甘青藏冀魯等省市外、尚有其他各團體飛機數量、容後公告、

△△△ 而全國同胞在領袖指導之下、所企求完成的救民族救人類的偉大事功、將來正是方興未艾、

獻機總代表祝詞原文

【中央社南京卅一日電】全國獻機總代表王柏齡、致獻機詞云、伏念我公、繼承總理遺志、負荷民族重任、一身繫於存亡、茲值五十大慶之年、共體允實國防之旨、用敢合各界、僅獻飛機、用爲細壤之祝、謹呈獻於國防、伸嵩山之祝、敬請行政院長兼軍事委員會委員長蔣、

蔣委員長轉獻機詞

【中央社南京卅一日】

各國致祝壽詞

【中央社南京卅一日電】蔣院長此次五秩大壽、除接到各國元首、及各駐華使節人員賀電甚多、已一部、於卅日發表外、卅一日所接賀電如下、（一）德總理希特勒電云、南京行政院蔣院長介石大將軍閣下、茲逢閣下五秩壽辰、謹致衷心祝賀之忱、幸祈鑒納、（二）日總理大臣廣田電云、對公壽辰、謹表祝賀之意、並祝康福、（三）外務大臣有田電云、對公壽辰、謹致祝賀、並祝貴國昌隆、（四）川越大使電云、恭賀閣下、籌維綏甸、戩穀延禧、景仰勛華、潮嶽降生、以同調之詠、申賀嶽降、鼎、翹首台輝、無任歡祝、晉兕觥而介福、用修燕語、時聆並頌崇祉、伏維蓥照、不既、（五）北平蔡寧主教電云、蔣介石將軍勛鑒、遙上賀忱、聊表頌慶、謹率在華教徒獻祝福壽無疆、爲國宣勞、（六）西班牙公使嘎利德電云、蔣介石大將軍閣下、欣逢閣下五秩壽辰、僅以至誠祈禱長樂永康、（七）波使魏登濤電云、欣逢蔣介石將軍閣下五旬壽辰、本公使奉命代達波蘭國政府賀忱、（八）瑞典代辦使事林見思電云、敬祝福祉無量、欣逢閣下五秩壽辰、謹電奉賀、並祝勛業日隆、（九）丹麥代辦斯堅爾電云、行政院長勛鑒、茲值我公五秩壽辰、奉本政府訓令、代申賀忱、

林主席授榮譽獎證

【中央社南京卅一日電】國民政府林主席頒給蔣院長榮譽獎證云、爲給予榮譽之資、昌期啓運、爲生名世之賢、許國公忠、不貴遠物爲寶、行政院院長兼軍事委員會委員長蔣中正、本年十月卅一日五十壽辰、全國各界捐贈飛機、同申慶祝、乃以讓衷、獻爲國有、本主席代表國民政府接受之餘、特予褒嘉、永錫純嘏、縱橫寶漢、國防益固、金甌帶礪、河山偉績、恒垂銅柱、元勳介祉、

△△△ 員委員長將中正、

【電】行政院長兼軍事委員會委員長蔣中正轉獻飛機詞云、中正不德、承國內外同胞、以本年五十生辰、發起購機以爲紀念、激勵勗勉、敬謹領受、惟念獻機不敢自私、謹以奉之國家、本爲充實國防之用、林森、謹奉國民政府主席、國民政府主席林、行政院長兼軍事委員長蔣中正、

林主席頒給獻機執照

【中央社南京卅一日電】國民政府林主席、茲以頒給獻機代表云、心愛國家、以該捐款人、贈送飛機一架、命名、行政院長蔣中正、前來、政府接受之餘、轉呈深欣悅、各號嘉慰、除另案給獎、允宜昭激勸、以資徵信、先頒發執照、政府主席林森、十月卅一日、

戴院長致祝蔣壽詞

【中央社南京卅一日電】中央黨部代表戴傳賢、致詞署謂、今天是中國國民獻行政院長軍

林主席講祝壽感想

表示人民政府密切合作誼 慰勞蔣同志辛苦之光榮經歷

【中央社南京卅一日電】林主席在獻機典禮時演說詞文如下、諸位同胞、今天政府官吏與人民、在這裏舉行蔣同志五十壽辰獻機受機典禮、本席參加這個盛會十分忻幸、今年正是蔣同志五十、功高已經革命軍事統一、完成十了歲、國之文治上、中華大業、在政府工作、新生活來新建設、實行將幾百年努力奮振建作的民族精神、重新立國家、生存的基礎、爲國家民族打開衆生固的出路、因此全國同胞、感到蔣同志之可敬可愛、遂聯想到蔣同志壽辰的可珍可貴、於是乎有祝壽獻機的壯舉、這種民意的表示、民情的安慰、具有無上的光榮、含有不可思議的力量、都是由於蔣同志爲國爲民的精神感召而來、本席今日看見參加了在會的人衆、非常熱烈的情緒、覺得非常愉快的、

國防的力量、不是要擴充侵略的武器、因爲我們中華的民族性、向來是很和平的、對外只求充實國防、絕沒有甚麼野心、並且依照我們國父孫總理的遺教、亦就是王張和平、奮鬥救中國、我們本着和平的教育、努力以救民族性、家見在國步艱難、以救國家、人、要以來、和平心奮鬥、正的、纔到蔣同志遵守總理的遺教、可以救中國、同民衆、共同奮鬥、兩同字的宗旨是本着和平、二十同胞們、對於來是奮鬥的第五十壽辰、不獻蔣同志、和的別的物品、而獻飛酒食、足見此次祝意義、而在絕非普通慶壽可比、紀念蔣同志轟轟烈烈的已往功勳、慰勞蔣同志千辛萬苦的光榮經歷、同時還要把救國救民的未來重任、加重於蔣同志肩上、表示人民的力量、加重政府倚界、民信賴政府、擁護元勳的誠意、第二、將同志、雖然不是由軍人官吏民衆所能、是這點、都不足爲政府的贈獻與款、都是由於各人自己的踴躍捐輸、直可說是萬衆一心、所以這許多飛機、無異幾千萬人熱血的結晶、充份表示人民與政府密切合作的誠意、他的代價、他的威力、不但可以捍衛國家、並且大起來、可以造東亞和平安定的核心、以上不過就個人感想所及、說個大概、今天蔣同志、不在首都、北同志、受機、又是一位代表、同志、追隨蔣同志百戰功高的、軍政部長、何應欽、國的官員、民衆、其餘蔣同志艱難、場年來、幫助政府、接受、歷的同人、蔣同志、亦都是奮鬥的萬分感動、萬分、之餘、希望大家本着蔣同志、喜慰、救國救民的精神、同志救國、追隨蔣同志、正誠意、

有幾句話、該向諸位同胞說、第一、飛機是國防的利器、諸位祝壽獻機、是要增加

△△△ 與國家、中國、尤其是我們中國、對內完成統一、對外抵禦侵略、我們先要國家、政府、中華民族、中國外、人人能夠團結、對於國家盡其忠孝、以救國家世界、諸位人人明白、方始能夠得、受人欺侮壓迫、這纔好說、上、看見飛機來了、我們什麼都不能成功、伯大李上、完成三民主義、家、努力復興中華民族、

事委員長蔣先生、十週年紀念、一德一心、以三民主義建設中國、胞、全國擁護、國民黨、事業的總理遺承先生、大、汗血偉人的蔣先生、恭祝壽辰、獻機、飛機、團結中、民國永久的和平、先生、爲華國、防、國民求永久鞏固、以增進幸福、民族具是無窮的力量、中華先生十年奮鬥、光榮不朽、之精神、對內完成統一、生平、毅力、對外矢志、和平對家盡忠孝、在國難之中、我們以全國、誠意擁護、所以人人能夠一致行動、世界各國還怕我、福受人人欺侮嗎、伯看飛機來了、

爲集款捐機敬謝全國同胞同志書

蔣中正

五十生辰、前承各地同胞同志、發起集資購機、以中正紀念、中正自維半生作業、用作未修、撫歲月以自省、方補過之未追、何敢僭被寵光、益增愧疚、常、唯以購機乃奉獻國家、且此次之事、遠同尋歐美都邑、洋之僑胞、以逮邊區腹地、之出其節縮衣食之餘、踴躍輸將、或牛勤動之所得、悉以資成鉅款、畢、購置飛機、獻納政府、以充實國防、實爲此皆同胞愛國精誠所感、名自爲近年以來、未有之壯舉、中正忝爲政府一員、觀斯義勇、自唯有感激奮發、紀念個人此萬萬不敢承受、自許身革命、久已不復自惜、踵混承鞭策、唯當益自淬勵、戮力先驅、以盡國家復興民族之天職！尤望我空軍將士、於此次集資購機之熱烈、而普遍、瞭然於國民期望我空軍之殷切、事相灌磨、益矢勤慎、期無負於全國同胞積纍捐輸之國防利器、而奠立我國家獨立自由之保障、但使舉國心、發揚踏厲、則民族歷史、必將千秋萬世、垂於無極！敬布悃忱、唯我同胞同志垂鑒焉。

爲獻機慶祝蔣委員長五秩壽辰告國人書

——中央宣傳部——

今歲十月三十一日、爲本黨領袖蔣委員長五旬初度之辰。舉國上下、莫不鼓舞歡忻、奔走相告。[illegible]

林康侯致獻機頌詞

【中央社南京卅一日電】舉行獻機禮時、林康侯致頌詞云、今天因爲慶祝蔣委員長五十壽辰、舉行這全國偉大的獻機典禮、我們得參加盛典、非常榮幸、蔣委員長獻身於國、已經五十年、以後將不斷的爲國家保障全國人民、對於這偉大的保障、一方面致無限的敬仰、一方面更願努力的追隨、我們今天是獻機、今後更須獻身、蔣委員長在前、我們全國人民在後、共同獻身於國家、是不怕

侵略的、國家是必定能發揚的、

倡導之下、不斷的前進、本席趁此盛會恭祝蔣同志長壽、萬歲、以及集款購機的全體官民、暨參與典禮的各來賓逊吉、

章嘉參加典禮致詞

【中央社南京卅一日電】章嘉呼圖克圖參加獻機典禮、致詞署謂、此次全國同胞、爲蔣委員長祝壽購機、呈獻政府、卽表示全國人民擁護領袖、愛護國家、復興民族之精神、此種空前壯舉、實是中華民族幸福之象徵、本人代表蒙古民衆、參與盛典、恭祝蔣委員長萬歲、中華民國萬歲、

【中央社南京卅一日電】阿王卅一日晨參加蔣委員長壽典、午十二時在勵志社參加壽宴、晚七時巴文峻歡宴阿王、寓於中央飯店、二日將在休息、定二日晨赴陵園謁陵、下午拜會各部會長官、

各方電賀蔣壽

【中央社南京卅一日電】蔣公壽辰、各方來電致賀者、有如雪片飛來、據京電局統計、自本月十九日起、至卅一日止、京局收到蔣公賀電、約九千餘通、字數達卅萬、其直拍往長安者、尚不計在內、電局因此增加人員翻譯、辰、汪主席將由海外拍電致賀、又陳璧君、曾仲鳴、程潛、鄒琳等、均有賀電、汪電云、蔣

皖劉限五日內禁絕蚌埠煙賭

【華僑社蚌埠卅一日電】皖主席劉鎮華、以煙賭嚴重、時期、廢時誤事、不容再有此種不良現象存在、蚌埠爲皖省商務重心、五方雜處、煙賭尤爲猖獗、特限令公安局、於五日內禁絕、當局已開始嚴厲執行、

【中央社南京卅一日電】委員長介兄賜鑒、五十壽辰、敬祝、尤深忭賀、與國同慶、弟汪兆銘、辱在忘中、

【中央社南京卅一日電】蔣副主席五秩壽辰、中央黨部全體工作人員、爲表示慶祝、特撰謹啓一篇、並于卅一日晨八時名、署秘書長葉楚傖、以宣言、由全體敬致、時業集黃中堂、寫之敬意、由爲員其賓、會長鈞鑒、文如次、卽派員齎呈原文、洛陽、主席蔣副主席、恭祝壽辰、敬、粵主席以十五秩、遇逢吉、日方中月將、攬揆之辰、家肯慶主、副主席、勇弘邦、惟我黨國、功德無疆、以智仁、效忠黨國、立言以世、禮之委員、愛育斯民、克昭禹稷勤、饑溺、孔席墨、以則先哲、宏力、弼德、履艱、卑臨民照、白綱、維而國、本民生、率計建設、遠近人鄰、心忠書讓、全規、培人、國、是以、旋旗所至、頑夫、梗之誠、海訓誥、攸敦、之民、化以、開、來蘇、望嘉時、北斗、共中華祝壽、值茲辰、之歌、域、瞻孤宮于之辰、昌、惟祝壽、萬方、艱難、老、乃、傳、保、自、永錫以、艾、人、國家、兆民、悅、無疆、風、俗、敷教、熙、于、浹、之、力、慶、懸、用、鼎、國、沐、萬、之、永、同、志、共、圖、匡濟、賴、我、副、主、席、共、人之慶、世之麻、用啓中華民國、萬世、全體工作人員、會中央執監委員、同叩、

【中央社南京卅一日電】蔣公卅一日五秩初度、司法院長居覃、司法院同人暨洛陽委員長、賀電致電、長慰賀、欽佩弘、伏承、鑒、時逢、乃執、盛德、遠勞巡、宵旰、伏維我公、振此橫流、華封之頌、神昭於九有、金鑑之錄、宜修、功早、良以愛國之心、既切、億、兆、斯民、親上之念、從同、萬山之當、應、驪呼、知、萬、看日月之重、徽、庸、在位、謹、軒、光、謹於、鼓舞、之中、

【中央社上海卅一日電】財政部長孔祥熙、卅一日自洛陽電賀蔣委員長云、洛陽、蔣院長鈞鑒、本日恭逢、頌辰、遐邇臚歡、鴻慶、收扶、危、以、旋乾、手、我公、偉業、彪炳、崇功、業、倫、民、奠、定、轉坤、領袖、功偉、盛德、難名、如、華夏、億、豐、功、偉、業、難名、如海、之效、以報、公、多、謙、沖、九州之、於、方、莫、弟、之、畏、盛、勳、共仰、莫、難、如、弟、兄、寰慶、飛、以、時、方、多、難、凤、夙、賓、歡、騰、而、我、公、莫、名、欽、敬、深知、謙、抑、不、敢、以、繁、文、縟、節、溥、溥、之、懷、原、不、敢、以、縟、節、、觀、於、舉、國、之、擁、戴、機、祝、壽、足、以、私、慶、之、民、族、公、私、幸、甚、之、復、興、實、祝、之、強、盛、也、慶、賀、之、實、無、病、臥、國、家、之、莫、遂、鳧、趨、溫、負、無、詞、耕、伸、慶、賀、謹、孔、祥、熙、叩、世、一、

【中央社南京卅一日電】王用賓、洪陸東、謝建、覃振、居正、賀蔣委員長壽電、署謂、我公應世、運逢、絕、輔、弼、總理、成功、堅、仁、愛、和、平、命、之、苦、卓、絕、逢、辰、長、大、際、良、辰、神、州、統、一、正、訓、大、衍、光、兆、慶、溢、喜、遺、方、中、茲、壽、表、破、四、民、兆、之、山、並、焦、易、堂、河、之、語、又、欣、冶、祝、電、等、謂、國、統、一、公、臻、大、同、崇、德、報、功、薄、海、同、慶、特、電、奉、祝、敬、表、賀、忱、

廣東各界購機祝壽籌款委員會定期結束啓事

本會經決議「定期於十一月十五日辦理結束」所有各校售章募款限於十一月十日以前連同捐款繳齊各縣市捐款限於十一月十五日以前繳齊并函請省市黨部及民教廳市社會局轉飭所屬機關團體學校如有未繳「認捐」款項者應即依章認捐速繳並須列具捐款名冊以憑給據及照章獎勵其已彙繳捐款者仍須即速補繳「一等」議紀錄在卷除依時辦理結束并分函外用特登報請各機關團體學校暨各界人士查照辦理如有經募或認捐樂捐款項務希清楚俾便彙轉以利進行是爲至盼

廣東各界籌款購機慶祝蔣委員長壽辰委員會鳴謝啓事

本會此次籌款購機慶祝蔣委員長五秩壽辰，荷蒙各界同胞，熱心贊助，慷慨輸捐，具見欽崇領袖，實有同心，愛護國家，不落人後！從此增厚空防，強敵必聞風而愴惶失措；中華民族，將崛起爲東亞之雄！本會同人等敬佩懿行，用特登報宣揚，庶申謝忱。惟是集腋成裘，衆擎易舉，所望我百粵同胞，一致興起，慨解豪囊，繼續輸捐，國家前途實利賴之！茲謹將認捐芳名列后：

霍芝庭先生樂捐粵幣弍拾萬元

廣東省銀行認捐粵幣壹拾伍萬元購機壹架

省港全體坤伶大集會籌款購機祝壽會鳴謝啓事

靜霞佩珊碧雲月兒蕙芳等昨假座中山茶樓舉行籌款大集會叨蒙各界士女熱心購券並承各同業姊妹義務勤助至爲感激又本會已於廿九晚散場結束將籌得款項三百四十五元六毛七仙由衆點明業於三十日繳交大會核收謹此鳴謝

廣東婦女游藝籌款購機祝蔣委員長壽辰會銷券捐款徵信錄

胡主席國葬典禮辦事處啓事

胡主席遺著不匱室詩鈔編印需時未能于國葬日前竣事故改以書券奉贈定於二十六年一月出版屆時請持券到本處或本市永漢北路登雲閣領取如外省及外縣參加典禮人員領有上項書券而又難於久候者請就近託親友代領或將書券註明住址交回本處以便按址寄送爲荷

蘇儀貞女醫師

本醫師畢業於日本女子醫學專門學校曾任本市廣東博愛醫院女醫師專醫婦女一切內病白帶白濁小產血崩月經不調孕症難產指導節制生育及自看護學全書出售並可教授日文　診所海味街廿八號

金聲

今大　獨家繼續加映

中國飛剪號處女試航

●三日橫渡太平洋●

中西顯要觀禮演說　孫院長科邀請涖場

同場獻映　精忠報國　另有告白

胡蝶主演

女權

張石川導演　洪深編劇

明星影片公司精心傑構

全國觀衆望穿秋水之作

●趙丹●龔稼農●嚴月閒●巢秋心●梅熹●王獻齋●王徵信●舒繡文●袁紹梅　聯合助演

注意　公演日期　地址

新國民

即映　國際電影展會榮獲首獎　蘇俄革命戰事奇片

三料娛樂切勿錯過

特別獻映　獻機祝壽

夏伯陽

施戰署，兵微械缺，詭計奏奇功！

攻心陣，人强馬壯，威風怯寡敵！

莫謂伯陽無戰術！再生孫子也低頭！

是片是純爲主戰片抵抗之戰事片！幸勿誤會其爲其他演述有事，而蓄戰非戰主義之片也！更應注意者、其他戰事片不能解答之問題，惟是片可以解答之！

同時加映——最近蘇俄在莫斯科舉行運動大會五十餘萬運動健將參加化裝運動大巡行軍隊大檢閱飛機閉日電掣風馳之坦克車等等

未來世界已實現　新式軍械確奇觀

蔣委員長五秩壽辰
百粵民衆熱烈慶祝
參加慶祝大會者計萬餘人
正午海軍鳴禮砲百零一響
飛機散標語空際五色繽紛

【中央社】十月卅一日爲蔣委員長五秩壽辰、粵省各界特舉行熱烈慶祝、以申慶典、上午九時各界假座中央紀念堂舉行慶祝蔣委員長壽辰大會、該堂內外佈置一新、門前懸以花扁、綴以慶祝蔣委員長壽辰字樣、堂內則懸旂結綵、點綴輝煌、到參加行禮者有黨政軍長官陳介夫、余漢謀、黃慕松、曾養甫、李文範、省市黨部特派員李煦寰、羅翼羣、陳策、鍾天心、蕭吉珊、鄧彥華、余俊賢、邢森洲、陳紹賢、羅偉疆、丘譽、方少雲、黃羅素約、曾養甫、黃文山、書記長講小岑、陳宗周、省府委員劉紀文、陳廳長王應榆、劉維熾、許崇清、秘書長岑學呂、市府局長劉石心、林逸民、曾蹇、麥健曾、歐陽慧璁、及各機關職員各民衆團體各學校代表等、共萬餘人、齊集後、公推黃慕松主席、漢謀、曾養甫、余俊賢、劉石心、王祖常等爲主席團、行禮如儀、向蔣委員長肖像行三鞠躬禮、暨唱蔣公五十壽辰紀念歌、後由主席團主席黃慕松致詞、(另錄)最後全場高呼、(1)要救亡圖存、惟有充實國防、(2)購機祝壽是國民應盡之義務、(3)購機祝壽是人民愛護國家尊崇領袖的表示、(4)精誠團結、擁護領袖、是復興民族的途徑、(5)慶祝蔣公壽辰、要一致擁護統一、(6)慶祝蔣公壽辰要實行新生活、(7)慶祝蔣公壽辰要實行國民經濟建設、(8)慶祝蔣公壽辰、實行勞動服務、(9)慶祝蔣公壽辰要徹底禁絕烟賭、(10)蔣委員長萬歲、(11)中國國民黨萬歲、(12)中華民國萬歲、至十時許、此熱烈慶典乃於爆竹聲中宣告禮成、

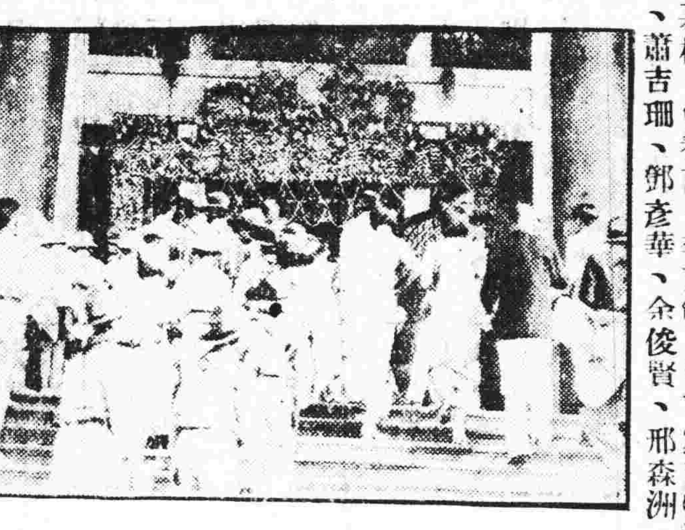

祝壽大會開會式　【本報攝】

市面慶祝
懸旂結綵

各機關團體學校商店民居、俱懸旗結綵、以申慶祝、所有省市黨部、省市政府、綏靖公署、第四路總部等、除張燈結綵外、幷懸有祝壽花匾、點綴輝煌、市內各繁盛地點、則均建有彩棚、樓上綴慶祝蔣委員長五秩壽辰字樣、幷件以「嶽降元勳民崇大德」「天錫純嘏壽祝無疆」「崇德報功、令民擁戴」「獻機祝壽、薄海騰歡」之聯語、過者靡不駐足翹首而觀、悠然興擁戴領袖之思、

游藝舞蹈
萬衆騰歡

正午由海軍鳴禮炮百零一響、以示敬禮、同時由空軍派飛機一隊、凌空翱翔、散發慶祝標語、五色繽紛、飄揚空際、蔚狀至爲壯觀、入夜、省立民衆教育館舉行慶祝游藝大會、並放映蔣委員長十餘年來爲黨宣勞之影片、全市戲院娛樂場所、槪售半價、以示普天同樂、全市充溢一種歡呼鼓舞之景象、國際婦女會則假市政府迎賓館開舞蹈大會、邀請中外人士參加、以誌慶典、新生活運動會全體工作人員以今日(卅一日)爲總會蔣會長五秩壽辰、除于上午全體參加中山紀念堂慶祝大會外、幷定於本下午六時假座南園舉行新生活經濟聚餐、(每人以一元爲度)藉表慶祝熱誠、同時幷請主任幹事曾市長參加訓話、

參加祝壽會之民衆　【本報攝】

慶祝大會
主席祝詞

各界慶祝蔣委員長壽辰大會主席黃慕松、致祝詞、全文如下、諸位同志、諸位同胞、今日我們在這裏慶祝蔣委員長五秩壽辰、本來蔣委員長的誕生、是他個人的事情、用不着大家來慶祝的、爲什麼我們今天倒要這樣熱烈來慶祝他呢、當然有一種很大的意義存乎其間、須知道、現在我們的國家、正是極度嚴重的時侯、換句話說、我們國民革命現在正是向前猛進的時候、這好比登山一樣、山愈高、受風的阻力則愈大、所以當我們現在國民革命將快要成功、而國難就跟着更加嚴重起來、在這個危急艱難的當中、正須要一個偉大的領袖來領導我們向前邁進、排除外侮、完成國民革命、復興民族、所以我們今天在此慶祝蔣委員長壽辰、實含有很重大的意義、外國人常恥笑我們沒有組織、沒有秩序、有如一片散沙、今天全國一致來慶祝蔣委員長壽辰、就是充分的表示我們的覺悟、表示我們的團結、表示現在已經有偉大的領袖來領導我們、從此以後、一切的組織、一切的秩序、可一天一天的臻於良善、

大會祝詞闡明祝壽重大意義

復次、我們看看見在歐洲許多的弱小民族、他們能漸次的復興起來、強盛起來、都是由於一個偉大的人物來做中心的領袖、領導民衆一致在統一的戰線上努力奮鬥、有以致之、我們中華民族亦復如是、在前清末葉的時候、國家一天一天的衰弱、後來得到一位偉大的人物|總理|來領導國民革命、卒能在二十五年前推翻專制、建立中華民國、但不幸、在民國十四年、我們偉大的領袖人物|總理、離我們而長逝了、于是國民革命事業亦因中阻、然可幸的又有一位偉大的人物來繼承總理的遺志、經過無限的艱難困苦、卒能安定國家、這個偉大的人物、就是現在我們今日所慶祝的蔣委員長、我們自如此偉大的領袖來安定國家、領導我們、這是多麼的欣幸而難得啊、所以我們今天來慶祝這個偉大的救國救民的領袖|蔣委員長|我們當然有一種很誠懇的熱忱、表示全國的國民一致爲他的後盾、來排除國難、復興民族、那麼、我們今天開這個慶祝蔣委員長五秩誕辰大會、也可以說是慶祝我們的國家民族的更生、所以我們各界民衆都能熱烈的捐款購機來慶祝蔣委員長壽辰、這是一件很該、也是很可喜的一回事、故此我們熱烈來慶祝蔣委員長壽辰、純粹是擁護我們偉大的領袖、純粹是表示我們一致對外、共同鞏固國防、來防衛自己的國家的一種表示、以上種種、我們可以說是表現我們見在的國家、已經一天一天穩定起來、我們的國民、已經一天一天的覺悟起來了、其次、對於國際上也表示我們已經有很偉大的領袖、今後我們在這個偉大的領袖之下、來共同一德一心、做救國的工作、再其次我們須知道、十年前、正是我們所慶祝的蔣委員長舉行北伐的時候、出生入死、赴湯蹈火、經過十年、直到現在、蔣委員長剛剛替國家備受艱難險阻、我們追念他對於我們的功勞、今天來慶祝他的五秩壽辰、應該怎樣才可以表示我們對他的熱忱呢、尤其是我們廣東革命策源地的民衆、對於我們革命的領袖、更應熱烈的擁護愛戴、比人家更深刻一層、當此國難極度的嚴重、華北風雲日益緊張、外交日趨惡化、正是我們準備最後犧牲的時候、革命的同志們、我們對於這個革命的領袖領導我們復興民族的蔣委員長、我們更當要一致熱烈擁護他愛戴他、使他能儘量發揮他的偉大的精神、來挽救我們垂危的國家、復興我們的民族、這才是我們今天慶祝蔣委員長壽辰的要義、

廿五年度
歲出歲入總預算最後復加修改
歲出概行核減二成
歲入決定充實稅收

【本報專訪】本省二十五年度歲出歲入總預算、經付省府會議通過、並已呈報行政院審核、財廳長宋子良上月晉京、曾親將此項預算對中央財政當局有所申說、惟行政院長認該預算歲出方面之數字尚嫌過於龐大、而歲入方面似欠充實、因特於本星期三日致電省府主席設法修改、黃氏接電後、已轉飭財政、建設、民政、教育四廳、共同規劃補救、現已商妥辦法、除擬將歲出各項概行核減二成外、歲入方面則以不增重人民負担爲原則、而將各項稅收及省營事業收入分別充實整理、

購機捐欵
連日仍積極進行
籌欵會定十五日結束
限各校繳捐欵及捐册

【中央社】連日本市購機祝壽工作、仍在積極進行中、茲將昨日各情錄下、

省民教館游藝盛況

省民教館購機祝壽游藝會戲劇部、連日由素社游藝部國樂研究會、及各名角客串表演戲劇、甚爲熱鬧、昨(三十一)日由駱錫源、白珊瑚、李松坡、陳少荃、區洪燦、區愛國劇「劉義」、及歷史劇「木蘭從軍」、由梁碧雲、梁劍飛、黃兆文、唐非儂主演、並加演大賀壽、以表慶祝蔣委員長壽辰之意、連日會場秩序均由警察局憲兵司令部派隊担任維持、並有該館青育班新生活勞動服務團服務、甚爲週密、書畫競賣部原定三十一晚閉會、見因各界熱心人士多未到會購書、本日係星期假日、故繼續開放、又鮑頴南、熊氏三英、熊耀雙、譚雙佩、由南京回粵、將奉派放洋、歷遊歐美、展覽藝術、該館康樂部易主任稟承許館長、特邀請在會即席揮毫三天、三芸概然允諾、即自一日起、至[illegible]日止、每日均在會揮毫發售、全將該款撥充購機費用、該會書畫部亦延至本月三日晚始行閉禮、又金石家張丹農亦在會場刻石發售、將得款作購機之用、

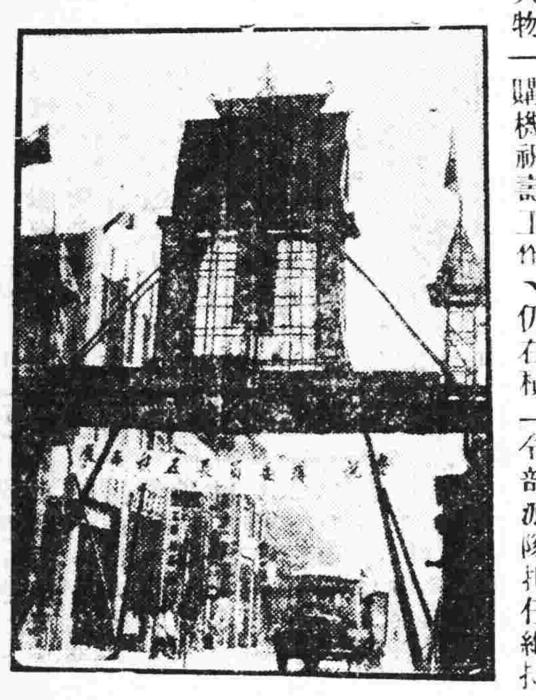

街市上之慶祝牌樓　【本報攝】

歌伶校書捐欵數目

籌款會昨(卅一)日據歌伶靜霞佩珊月兒等發起歌伶大集會、在中山茶樓演唱一天、所有收入全數捐助購機祝壽、計得收三百四十餘元、已解交籌款會核收、又陳塘各校書自動組織募捐隊向各界勸捐、見經捐得二千餘元、已向籌款會報明數目、

廣東各界購機祝壽會特別通告

本會舉辦售章募捐、原定於十月廿六日辦理結束、見查各校多已交清募款、獨後列各校尚未報繳、除函各該主管機關嚴追外、特此通告、盼即清繳勿延！

右通告

省立廣州女子師範學校　中山大學附屬中學校　實用高級會計學校　宏英中學校　培正中學校　培桂中學校　佛山華英學校

國選省事務所
遷址辦公

【中央社】國民大會廣東省代表選舉事務所前暫借第一百六十師後方辦事處一部份辦事、見因大會開會延期、一時未能結束、乃於昨(廿一)日遷往廣衛路十九號辦公、即日起收發文件、

呈控選舉舞弊　應依規定條例

【中央社】國民大會廣東省代表選舉事務所總監督王應榆、以選舉法第七章第五十六條規定、選舉人或落選人確認、或辦理選舉人員有舞弊、或其他違背法令情事時、得自選舉日起十日內、提起訴訟、又第五十七條規定、落選人確認當選人資格不符、或票數不實、應當選而未當選時、得自當選人姓名公布日起、十五日內提起訴訟、昨該所已發通告週知、又省選舉事務所以各區職業團體之推選結果、及候選人名册、業經通飭造報、幷電催限電到三日內具報、尚未遵辦、現已逾多日、殊屬玩延、合再電催、加緊將該區職業團體之推選結果、及候選人名册、以憑核辦、昨特電各區監督遵照辦理、

審計處今日成立
處內組織共分四組
謝處長兼任審計官

新任審計部駐粵審計處長謝瀛洲、自奉委來粵後、[illegible]定今(一)日上午九時舉行成立典禮、[illegible]佈告成立、及諸函各機關知照、

籌欵委會定期結束

購機祝壽籌款委員會、(十月卅一)日開會議、決、定期十一月十五日辦理結束、幷限各校學生售章募捐隊將售章款於十一月五日以前繳齊、發出捐册一律限於十一月十日收回、至各縣捐款、則限至十一月十五日以前繳交該會、爲填發各方收據及辦理結束事項起見、已分函民教兩廳、社會局、及省市銀行、省市商會等機關、各派職員到會協助辦理結束、及編印收據等事項、幷將編印大會工作報告書、及籌款委員會捐款收支徵信錄、

縣長任期
擬權定爲三年
民廳注意

茲據政息、民政廳長王應榆、以本省現任各縣長、向無保障、而縣長爲親民官吏、任用自應慎重、在粵局未定之前、縣長時存五日京兆之心、縣政治難期改進、現王廳長特擬權定縣長任期爲三年、在任成績優良者、可如期繼任、如辦理不完善者、則分別另派賢能接充、此項辦法、現在草擬中、俟草擬完竣後、即提出省務會議核奪、

省保安處
今日正式成立
保安司令暨處長明晨就職
警衛處昨交代完畢

【中央社】粵省奉令增設保安處、並以第四路軍總部警衛處改組、委任鄒洪池中寬爲正副處長、頃悉鄒池兩處長已於昨(卅一)日上午十時聯赴總部警衛處接收各項案卷、由原任警衛處長馮焯勳親自點交、至十時許交接完畢、保安處現決於今(一)日正式改組成立、鄒池兩處長並經條諭各科股職員、着於是日(星期日)照常辦公、聞該處組織悉遵中央法令、處內設辦公廳、及四科、辦公廳之下設參謀副官若干員、該廳職權與各科平行、均聽命正副處長、處理全處事務、又省府主席兼保安司令黃慕松、及保安處長鄒洪池中寬頃已決定明(二)日上午同假中山紀念堂舉行宣誓就職典禮、昨已發出布告、俾衆周知、

黃強昨晚
赴瓊履新
定二日就職

【本報專訪】第九區行政督察專員黃強、原擬早日赴任組織專員公署、並接任兼瓊山縣長職、但因在省事務未及辦理、乃將行期遷延、昨已將省中各事趕辦就緒、當於晚間十時乘輪赴港、轉往瓊崖、定於本月二日宣誓就職、

各縣苦旱
紛呈省府請救濟
省令辦防疫工作

本年天氣亢旱、入秋以來、從未下雨、以致晚造土穀多因天旱、田水不足、影響收穫、現順德等縣、已將旱災情況、呈報省府、請求救濟、又邇來天氣亢旱、時症流行、省府將令各地衛生主管機關、辦理防疫工作、

省銀行籌辦
緜業貸欵
在進行中

廣東省銀行行長顧翊羣、計劃發展有海順德緜業、曾派出趙士偉赴順德調查、趙氏經將調查結果寄送交通銀行收閱、以便將來聯合辦理緜織業貸款、俟交行再度派員南下審查後、即可開貸、查順德縣向設有蠶絲改良局、料理絲織業事宜、據該局中人稱、(一)本年蠶農事業、比較去年轉好、因本年桑價高漲、每担約值六元、惟因前年絲蠶崩潰以還、桑田改植他物、未得盡量供應耳、(二)省行辦理絲織業貸款、日前確已派員到順德調查、廖局長崇眞又已赴省行匯見報告、將絲織業近況報告、至生絲檢查所改組爲商品檢驗局生絲組以後、組主任仍爲李鉅揚、繼續檢查生絲出口、與日前施行者無大差異云、

公務人員
應繳所得稅
範圍及推算法
經所得稅總處訂定
頒發本省依照辦理

所得稅公布實施後、財部所得稅總處因此項稅率所得稅內有變更、特將公務人員之薪給報酬所得範圍、及其計算方法、說明如下、(一)公務人員之範圍、(1)各級黨部及其所屬機關之委員職員、(2)中央及地方政府、及其所屬機關之職員、(3)國立及省市縣立學校之職員教員、(4)官營事業之職員、(5)地方自治機關之人員、(6)其他依法令從事公務之人員、(三)前項所列各機關之伕役工人、應屬於非公務人員、

其他從事各業者之範圍、(二)公務人員薪給報酬所得、以月計者、其所得不足一月時、應就其所得之實數、按原支額之稅率計算課稅、例如某職員月薪定額四百元、於半個月時離職、實支二百元、應按實支二百元之額、照月支四百元之稅率計算、課稅四元八角、(四)各機關未能按月發給全薪者、依下列方法課稅、(1)折扣發薪者、先就已發實額之稅率計算課稅、至補發時、再與已發部分合併計算補繳稅款、例如某職員月薪三百元、先發六成一百八十元

、暫照先發部分之稅率計算、課稅一元二角、至補發四成時、再與已發部分合併計算、即照三百元之稅率、每月課稅五元六角、除已繳二元二角外、每月應補繳三元四角、(2)以借支方式代替發薪者、應就其各該月所借之實額、照前款之計算及補納方法辦理、(五)薪給報酬所得、以年計者、以一年所得之總額、用一年之月數除之、其所得之數、即爲每月之平均數、例如某職員年俸一千二百元、用十二除之、每月平均一百元、課稅六角、十二個月共應課稅七元二角、於支付時、一併扣繳、(六)所得有定期者、薪給報酬以季、或以半年計算者、或定期之給予金額均屬之、以該期間內之月數、取所得之金額、照前項方法平均計算之、(七)新

給報酬所得、同時有以月計者、及以年計者、或有定期之所得、在二種以上時、應合併平均計算之、例如某職員月薪一百元、按月繳納所得稅五元六角、至年終又支領年獎金一千二百元、應就此項年獎金額、用十二月數除之、其所得之每月平均數爲一百元、再與每月月薪三百元相加、則該職員每月平均所得爲四百元、應按月課稅九元六角、除按月已扣繳稅額五元六角外、每月尚須補稅四元、全年應補稅額合共四十八元、應於支付此項年獎金時補繳之、(在該年內每月月薪如有增減時、應比照上述計算方法補稅)、(八)凡遇有第三項至第七項情事者、扣繳機關、于報告時、應在扣繳清單內分別載明、

市營業稅
六期稅欵開征

【本報專訪】廣州市營業稅局以本市營業稅第一二三四五期內已征收完竣、至第六期稅款、係由今(一)日開始征收、至本月底截止、本年度營業稅即爲完結之期、如逾限一個月以內者、加收稅額十分之一、

東北區公路路面
由本月起統限四個月竣工
建廳限期完成

【中央社】建設廳長劉維熾、近奉令飭、照所列公路綫、分別加敷路面、暨修築路基、該廳奉令後、以加敷路面工程內列之廣州增城段、龍川興寧梅縣焦嶺段、潮安梅縣平遠豐順揭陽段、及應修築路基內列之梅縣焦嶺段、均屬東路綫範圍、已分飭東路專員林鈞基督理、又修築路基內列之坪石樂昌段、係北路幹線範圍、由本年十一月起、均限四個月完成、

宋廳長來電
謝黃主席慰問

【中央社】財政廳長宋子良、日前因公晉京、事畢、原擬即行返粵、嗣因病留滬就醫、迄今有日、省政府黃主席聞訊、極表眷念、當即去電慰問、頃宋廳長來電、向黃主席道謝、幷報告病已痊、異事調理、當即回粵、

馮焯勳
昨接任江防司令
明晨舉行宣誓就職禮

【中央社】新任廣東綏靖主任公署江防司令馮焯勳、奉委任後、經於昨(卅一)日上午十一時、將原任警衛處長任內一切文件案檔移交省保安處、隨於下午二時偕同部員、遲赴堤江防司令部、先行接事、即由舊任張司令之英、親自督率職員、將該部一切文件公物點交新任、馮司令分飭該部八員、照常返部辦公、馮氏本人定明(二)日上午九時在中山紀念堂紀念週後舉行宣誓就職典禮、

劉健羣昨招待
省港報界
到記者八十餘人

軍事委員會廣州行營第二廳長劉健羣、以本人來粵就職多時、省港報界同志多屬友好、

地政局
測量省土地計劃
縣土地局改爲土地登記處
分期測量各縣土地及田畝

地政局長吳德芳就職後、經將局內各部組織、及籌擬進行計劃、分期實施、查見第一期計劃、就緒、將南海、汕頭、茂名、番禺等九處土地局、改爲土地登記處、辦理各縣土地登記一切事宜、第二期計劃、測量各縣土地田畝、先測量由博羅、惠陽、河源、海豐、陸豐、以至潮安、梅縣之線、次測量南海、番禺、花縣、新會、台山、開平、恩平、清遠、英德、曲江、樂昌之線、三、測量兩陽、高明、高要、德慶、封川等沿西江之線、

簡訊

□粵漢鐵路、前因路基鐵軌關係、每有誤點、近經一度修理、開行列車、已可按時到達、

□太平路十字路口之新建鐵質交通崗台、昨(卅一)日完全工竣、即日交通警察登台執行指揮來往車輛職務、

□建設廳長劉維熾、昨令西村士敏土廠長劉鞠可另候任用、遺缺派前廣東省營產物經理處上海分銷處經理黃傳國接充、

□昨日報傳四路軍一五八師易長消息、茲查幷非事實、合亟更正、

□憲兵司令部新招學員訓練模範兵、今晨舉行開學禮、

各地通信

天氣亢旱 各地糧米價飛漲
湘省政府嚴禁米商居奇 陝當局擬向省外購糧食

【蚌埠通訊】皖北自頻年水旱以後、農村經濟、極度衰落、而穀賤傷農、形成普遍現象、距近日糧價、步步飛漲、適與前數年情形相反、一般貧窮農民、莫不大受痛苦、各縣糧市、並不以午秋兩季之豐收、稍減飛騰之高價、即就蚌埠一市而論、最近小麥市價、每石已漲至十八元四角、黃豆每石十四元四角、芝蔴十九元五角、大米十八元八角、高糧十四角、雜糧來源稀少、價格扶搖直上、打破歷年紀錄、勢成登峯造極、考其原因、不外三端、（一）月餘不雨、天氣亢燥、二麥難以播種、各縣旱象成災、農民憂惶、恐成荒歲、新谷囤積、覬不急售、市場糧食缺乏、馴至供不應求、（二）時局張弛不定、人心又感恐慌、皖北農民、知識淺陋、對於流行之法幣、根本認識不足、疑雲疑雨、時抱杞憂、甯願囤糧不售、弗顧市場需求、（三）華北方面、有某國人暗使奸商、購買巨量糧食、運送出口、奸商惟利是圖、不顧民食、極力操縱、蘇皖糧食、亦被吸收、有此三種原因、皖北糧價、遂構成最高紀錄、而市民日常需用之麵粉、亦隨糧價而增漲、每袋由三元二角漲至四元一角、在人心憂惶之下、仍有看漲之勢、此間地方當局、以糧價長此飛漲、民食堪虞、頃曾邀集官紳、在公安局會議平抑糧價辦法、議決、由水陸公安局魯蔣兩局長、向信粵實興兩麵粉廠負責人接洽、在麥價未漲時、粉價限制再漲、至平定糧價、將由商會召集各業商討救濟方針、以維民食、（十月二十四日）

【蕪湖通訊】皖省原以農產爲大宗、今年豐收以後、交秋迄今、時近兩月、晉萬里晴空、雨水毫無、田土焦裂、萬物枯槁、二麥種子、難以入土、荳籾菜蔬、滋長晉力、各地旱象已現、嚴重春荒預兆、已予整個民間以極大威脅、糧價因突飛猛漲、殊爲多年來反年之現象、雖外搜購旺盛、來源稀薄、而久旱造成春荒之事實、影響更大、穀賤固足以傷農、而非正常之狂漲、亦足以妨礙平民生計、連日烟津廣潮各幫、集蕪相競吸收、尤以烟津帮盛傳係爲僞滿購屯之說、益引起民食之恐慌、如米產最鉅之廬江、蘇秈米每石已激增至八元三、高機亦售八元一二角、南陵機米竟突出八元七八角、他如巢縣、青陽、無爲、桐城等縣、均達八元以上、麥豆芝蔴等雜糧、其市價無不超過數年來之紀錄、各地之米、由蕪會集出口者、每日輒達一萬至二萬包之多、故價格之挺俏、漲風尚不知至何種限度也、

【長沙通訊】本年湘省農產物豐收、其價値並不因收成豐稔而跌落、近半個月以來、穀米、棉紗、土棉、價格高漲、銷路均極暢旺、充分表示農村經濟活動、復興微露曙光、爰將湘垣近日米市情形、誌之如下、湘省原屬產米區域、今秋新穀登場時、因豐收關係、價値曾一度跌落、以致各囤戶虧本甚鉅、查各囤戶去歲及今春所進穀價、每担爲三元餘角、或四元上下、當穀價跌落時、降爲二元三四角一担、故每担貼本至一元餘角之多、本市各銀行、見市價日低、不但停止放款、且迫催各囤戶備款贖取押票、屯戶以穀價未轉好勢、紛紛忍痛脫貨、或將存穀交由銀行處理、或低價出售、償還銀行押款、總計屯戶損失、約在一百七八十萬元之譜、詎料近半個月來、穀米價格飛漲、稻穀每担漲至三元六角、機米每担漲至八元六角、旋穀市又續漲一角、每担巳漲至三元七角、米隨穀價高漲一倍、原因係湘米銷粵、正在發動中、港商集資六百萬元、來湘採辦、長沙、廣州、米商、亦陸續購運、同時河南省去胃甚好、滬漢粮食漲價、本市屯戶居奇、刻下長沙每日出口之穀、在兩萬担上下、省城存貨、僅一百萬餘担、出口既旺、存貨不豐、來源稀少、所以造成高漲之勢、貧民生活、影響甚大、

【又訊】湘垣糧價飛漲、廿二日行情、一度升到三元九角三分、（以每担計算、）係因粵漢客商、紛紛進貨、囤戶高抬市價、在此種情形之中、一方面有碍湘米銷粵、省府以湘原爲產米之區、常此豐收之後、糧價漲至如此之高、必爲奸商從中操縱所致、茲特令長沙市縣政府、長沙市商會、查明制止、略云、查湘省農產豐富、每年如無災歉、所產穀米、除供民食外、常存餘約一百萬担至五百萬担、在廣東方面、因農產不裕、所需食糧、常恃洋米接濟、每年需入、在千萬萬右左、以前交通不便、運輸維艱、無法調節供需、現在粵漢鐵路完成、交通便利、自可以湘省有餘糧食、補粵之不足、因派本府建設廳余廳長赴粵、商定湘米銷粵辦法、兩省捐稅、全部錮免、鐵道訂定特價、由本省政府鼓勵商人販運、幷租備倉庫、請銀行組織銀團、低利貸款、果能逐漸實施、推行必無阻滯、乃近聞有一般奸商、罔顧大義、乘機操縱價格、屯積居奇、或違信背約、多方卡制、致使廣汕客商、感受採購困難、廢然而返、似此情形、實與本府調劑糧食、救濟農村金融促進湘粵經濟合作之本旨、大相刺謬、殊堪痛恨、仰卽查明制止、毋得乘機操縱、及違背信約、致干查究等語、經政府令行制止抬價後、廿三日行情孥疲、廿四日降落一角四分、聞漢口來湘辦進者、巳不如前數日之多、此亦爲行市疲落之原因、以後湘米或漲或跌、須視漢口去胃如何、以爲轉移云、（十月廿五）

【西安快訊】陝省本年除陝南豐收外、關中區僅得五六成、原因爲雨水失時、陝北收成雖不薄、但因匪擾、產量有限、粮食仍不充裕、陝南交通不便、不能接濟境外、故平均粮食極之不足、因此今春陝省禁粮出口之命令、終未能解禁、關中粮食既缺、而全省人口、以關中最爲稠密、更常劃匪軍興、軍粮尤供不應求、當上月間、卽感粮食之恐慌、本月粮價更見高漲、據粮食行中人云、最近粮價高漲之原因有三、一、受國內一般影響、近月來、滬漢豫魯等處、糧價飛漲、以致陝省外糧絕跡、無些微輸入陝省、二、各縣入秋以來、點雨未降、多麥無法下種、農村中形成普遍之恐慌、農人爲生活計、睹此情形、不敢出賣糧食、三、一般糧商、乘此屯楨居奇、因之糧價日高一日、此爲陝省粮價高漲之因、至日前粮價、頭等麵粉五元一一角、二等四元九角、三等四元七角、本坤粗粉、每元僅購六斤、按月前可購十二斤、恰漲一倍、開歷未有之新紀錄、至麥價、小麥每斗元二角、大麥每斗八角、玉麥每斗六毫、薰麥每斗九毫五分、小米每斗一元五毫、白米每斗一元六毫、糯米每斗一元五毫五分、滬米每斗一元八毫、故無論米麥價値、均告上漲、倘此情形無轉變、前途殊爲可慮、目前尤望能降廿霖、否則明春災荒難免、萬冬麥無法下種故也、刻陝省府正設法救濟、擬職台粮商向外購運大抵粮食、以濟民食、惟此項計劃、能否實現、尚未可知云、（十月二十日）

泉州石獅鎮 某國籍民大活動
先後到石達二百餘人 組織大規模走私機關

【廈門通訊】泉州南門外晉江縣第三區石獅鎮、爲泉屬最繁盛市鎮、地旣近海、復車路四達、水陸交通便利、商業貨運、均爲樞紐、商廛居戶、鱗次櫛比、居民以非律濱華僑家庭十居八九、來年以經濟衰落及私貨傾銷、商况大不如昔、但其地位之重要、則仍不遜於前、且第三區濱海、沿海港口、計有十八個水深可泊巨艦、殆亦閩南國防之重地、某方對此、極爲注意、因積極移民前來、據最近調查、年來某國籍民先後來石者達二百餘人、以行醫賣藥、收買舊銀、碎銀、及販私貨者爲多、有未領護照之籍民陳仔發、張友同、等一行數人來石、自備脚踏車、以賣藥爲名、巡往各村鎮各海口巡遊、石獅第三區署、特飭屬嚴加注意、又石獅市內、有台灣人王顯章者、去年到石、設太原醫院於城宮街、近又邀其同鄉數人均智識份子來石、再開一雜貨店於馬脚街、稱萌芽百貨商場、在石甚活動、亦納當地各界、本年國慶日、渠等自行組織萌芽新劇社、、未經各界慶祝國慶籌備會許可）在石獅許厝埔表演新劇、因劇情有侮辱我國意、並有某種宣傳、經當局制止、並派人監視其行動、後由純泰百貨公司經理洪純、担保渠等不作反動宜傳、否則驅逐出境、查外國僑民及外商口岸如厦門等地、其赴內地者、須領遊歷護照、不能居住、今則事實上某國籍民、已雜居泉內矣、

又據泉厦報載、晉南濱海、與台灣一衣帶水之隔、素爲奸商活動之地、走私猖獗、冠於閩南、近因沿海陸上緝私機關、稅務稽查處各分所撤銷、晉江塔頭奸商某號東劉某、（原報載集興行劉奄郎）、深滬某行東陳某（合茂行陳永岸）又某行東陳某（隆盛行陳田）、潯浦黃延綏（黃之走私機關於九月十三日破獲、黃在逃、）與去冬伏法之石獅蔡培慶等組織南昌公司、爲大走私之機關、該公司經理何恭擦、（人稱老板）已由台北基隆乘走私電船潛回石獅、大舉活動、並與東埔邱某（人稱十皇帝）某國籍民黃某（名仔輿）聯絡、由基隆、用某方電船運貨至東埔、設棧房數所、於距石獅五里之大埔鄉、以驢馬於黃昏後夜間轉運私貨入內地、以掩人耳目、查南昌公司於蔡培慶伏法後、資本星散、現得某方資助、且派人指導、故其勢更雄厚、總公司設東埔鄉、辦事處設於石獅市內、至何恭擦本人、則行蹤詭秘、往來均有挾械保鑣數人隨護、（十月二十二日）

地方簡報

惠陽
惠平電話本日通話

惠陽縣電話總局、前因惠平線桿、架設簡陋、毎遇西江潦水張大、卽冲毀無遺、曾經縣政府令飭各區負相電桿費、但未繳交、現任局長葉志桐、爲利便惠平間消息靈通起見、除將原線整理外、幷架設一大線、呈准駐惠一五六師司令部、撥贈電話線數千斤爲該路之用、經巳派工架設完竣、定期本月一日通話、以後惠平交通、更形利便云云、

駐軍查緝混跡歹徒

陸豐縣屬地方、近來時有歹徒混跡、九三六團長鍾錦添據報、爲嚴密查緝若輩歹徒、以靖地方起見、凡非正式軍警、不准攜帶槍械遊行市內、兹屆冬防在邇、爲防患未然計、特由十一月起、城廟內外、繁盛街道、每日派軍警檢巡市區、實行嚴密檢查槍照、以戢匪氛、而維治安、又該縣政府近以重陽節後、縣屬鄉民、多攜男帶女、往郊野祭祀祖先、深恐引起匪徒要截搶攜、亟應先事防患、嚴密保護、特通令各區公所、轉知各鄉公所、在重陽節後、各該鄉應卽日派出武裝後備隊擇要握守逸巡、至派隊若干、則各就該鄉附近地方情形、由各鄉長自行酌量防守、務求治安鞏固、匪類潛踪、其派隊時間、決定以冬防過後爲期云、

汕頭
日人偸攝軍事影片

【汕頭快訊】邇來中日外交、張弛靡定、而日人間諜之刺探我國政情、亦日甚一日、如秘密運動漢奸、運盜攝要塞圖片、防又昨天（廿八、、常街偸攝我形幸崗警立予向其嚴重交涉、將底片交出、方意外事件、記者發生後、卽詣該、茲將經過各情如后、事緣一五五八兩師、奉令瀉剿匪、故日來隊、陸附中內地汕、候輪丹厦、偈、運輪部孿、平路舊永平酒店天下午三時、隊輪抵汕、乃將輻等物、搬運下船忙條、旋忽有一及一着士兵制服二名、潛身於永對面之日營台灣前步道樹下、盜運輪情形、及永平該兩師辦事處全景至第三張時、卽被崗警張銘東警見、盜攝我軍運情形、國際條例、上前向涉、該兩日人不惟崗警勸告、復叨叨狡辯、後搬運隊知悉協同向其交涉、該日人見勢不佳、竟攜該相機向外馬路逃去、匿於幸版洋行內、事爲該師參謀長張光知悉、以日人胆大妄爲、若不嚴重交涉、殊失國體、遂有派武裝隊兵十餘名、協同崗警、往幸版洋行向其交涉、情勢極爲嚴重、警二分局得悉、亦派出旋長黃有隆、前往協助交涉、由警長黃自隆、崗警張銘東、譚國強等入該行內交涉、武裝隊兵在外守候、詎該日人初則竭力否認有盜攝我軍運情事、後竟謂隨地攝影、前無禁例、經黃警長等謂我國政府早經通令不准外人在中國境內隨地攝影、國際公法、亦有明文規定、貴國人此次盜攝軍運照片、更屬不合、多方辯駁、該日人自知理屈、始將底片三張交出、並表示歉意、交涉人員始將該底片攜囘、報告張參謀長、轉二分局呈公安局察核、聞當局爲防此同樣事情發生起見、辦向駐汕日領提出交涉云、

海豐
駐軍勸鄉民報匪踪

第一五六師四六八旅長黃世遂、自奉令率隊晉駐海陸豐兩縣後、以所防務遂闊、辦理綏靖、多賴軍民合作、然後下情乃可上達、眞象既明、自無枉縱、黃旅長、防之初、所以力求民隱、遍訪週諮、庶使奸惡無所通形、純良不至枉屈、惟查各鄉人等、往件提匪黨報復、不肯據實指攻、偵查時、此不特清辦困難、抑亦非地方之福、廿四日特佈告週知、各鄉民等、嗣後對於在逃各匪、儻可據實舉報、存私瞻前慮後、不得挾仇誣陷、或瞻徇歹徒、致干究辦云、

新運會推行工作

化縣
舉行清潔大運動

合浦
縣府禁止建醮打醮

清遠
魚咀鄉猛虎噬人

戒烟須如 快刀斬亂麻

戒烟須具最大決心、擇葯須具最大眼力、既採定可靠之葯、須如快刀之斬乱絲、立即毅然施戒、本品補助戒烟之功效、早為一般人所認識、凡嗜好鴉片毒丸者、宜即採用、俾能助君迅速斷癮、同時使君康健增進、不感覺任何痛苦、若再猶豫不決、徒以自誤也、

賜保蛋黃素

上海信誼化學製藥廠製

各大葯房均有出售

駐粵辦事處 廣州太平路一四二號 電話一七四四七

實用算術千題詳解

中小學生皆宜備置

本書係搜集各算術書籍之應用問題、及編者日常算稿、並採集東西各算術習題、分類彙編、解法新穎、立論詳明、可供中小學學生自修會考升學、教師選材參考、及研究算術者之用、……本書分上下二冊、上冊計分整數四則、複名數、及整數性質三章、下冊計分分數、百分及利息、比例、求積和方根及勾股法四章、每章各分若干類、每類搜集類似各題、詳加解釋、而每類問題之前、先設研究題若干、以研究本類各題之重要原理、俾讀者有透徹槪括之了解、舉一反三之功效、尚有其他習題繁多、限於篇幅、不盡細載、……備有目錄、歡迎索閱。

特價 精裝合訂一巨冊售毫洋七角 平裝合訂一巨冊售毫洋五角

永漢北路 廣益書局

旅行行軍不可不備 （止痛退熱）（消滯去濕）（胃病胃痛）（就食就得） 老牌子 認眞買

十靈丹 家庭良葯

逢人送十靈丹 買顆角十靈油二毫二樽送十靈丹一式 買顆角十靈油壹元壹打送十靈丹壹打

發行廉價專家 益代理家

廣州太平南路四十四號靈芝藥房

米王粉 形似米而營養分較勝於米 用上湯或糖煮之 爽滑可口 尤非米類所可比擬

香港製麵公司出品 廣州一德西路四百二十二號

戒烟醫師 **廖廣中 戒烟精**

客歲到五元一枝果然日安斷 引後介紹數人亦應驗如神 今再介紹來買等語 弟容錫瑜上 證書章程函索 分五元十元十五元 按引買服 發行 廣州市維新北路四一七號社會醫局

△德國孟斯黎博士發明 舒賴特藥廠出品

補品之王 猛虎丸

是孟博士一生心血之花、曾經十八載研究、百次實驗、始發明之猛虎丸、其補力最大、效驗最優、駕乎一切補品之上。

專治 精神衰弱、腎虧遺精、早洩、精神疲弱、面色枯黃、食慾不振等症。服之即奏神奇功效：血色紅潤、精神爽健。服無應驗、原銀奉還。（比普通藥力大三倍）價目：普通一元五角、特種三元

◎猛虎丸之奇功 服猛虎丸一盒、其效能勝過於食中國參茸一百元、特種猛虎丸、其補品可於短期內發其功效、已得中英政府化驗、且常服猛虎丸、保安全、服無失效之弊。

戴眼鏡應注意

（一）閣下眼力不足、配眼鏡否？（二）閣下所配戴眼鏡、曾否經光學專家檢驗？（三）閣下眼鏡片是否優良？有否妨碍眼球？

眼力不足、必須配戴眼鏡、以補助之、但眼鏡必須適合、否則不能矯正、且妨碍眼球、配眼鏡之前、必須先經專家驗眼、本行專聘美國光學士Y. C. CHONG君、爲驗眼專家、用最新科學儀器驗眼、眼鏡片亦選用歐美最優等品、配鏡準確、凡中外人士、曾經驗眼配鏡者、莫不稱善、各界諸君、請留意焉。

廣州大中洋行總經理 廣州高第路九六號

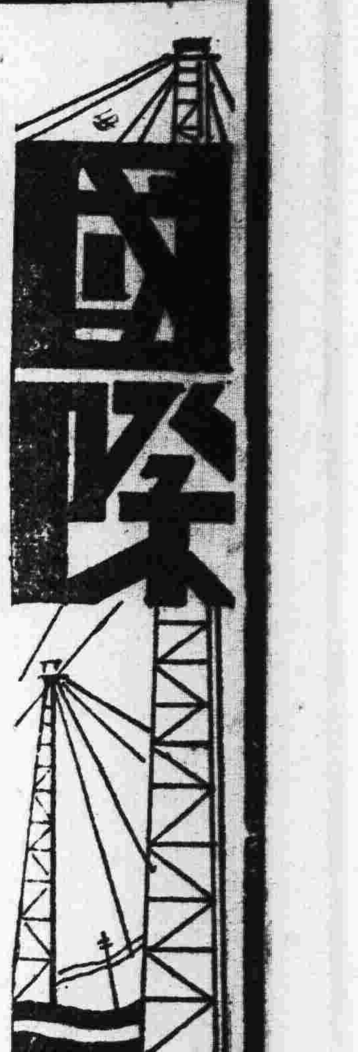

法政府接受海部提案 決重整海軍陣容
一九三七年造艦五十一艘 并撥一萬萬餘法郎造商船
空軍實力亦決增加百分之五十

【海通社卅一日巴黎電】法國防部長爹拉地亞、星期五日仍繼續巡視北部海境防禦工事、對於工程表示滿意、爹氏已於星期五晚返抵巴黎、

【海通社卅一日巴黎電】據巴黎報稱、政府已接受海軍部提案、一九三七年造艦五十一艘、內有巡艦一艘、重七千噸、裝有十五生的米砲九門、又一千七百噸魚雷艇兩艘、一千噸魚雷艇四艘、潛艦七艘、差遣艦卅艘、飛機根據艦四艘、火油艇一艘云、

【中央社巴黎卅日哈瓦斯電】消息靈通人士頃宣稱、海長加斯尼所提一九三七年度海軍建造計劃、業由內閣予以核准、且內容主張建造新艦五十一艘、共四萬七千噸、計八千噸巡洋艦一艘、一千八百五十噸驅逐艦兩艘、一千噸驅逐艦若干艘、一千五百噸潛水艇三艘、小型潛水艇兩艘、特種潛水艇兩艘、小砲艦廿八艘、潛水艇驅逐艦若干艘、航空母艦運送艦四艘、殖民地警視飛機兩架、魚雷運送艦兩艘、煤油艦一艘、至於主力艦一項、則在建造中者、已有四艘之多、共有三萬五千噸者兩艘、與二萬六千五百噸者兩艘、一俟落成之後、已敷調遣、因而下年度不擬予以添造、此外七千二百噸巡洋艦一種、現有六艘、即可落成、編入艦隊、而二千噸驅逐艦一種、亦有卅二艘、均不擬予以添造、但某種驅逐艦、自一九三六年以還、即已中止建造者、須實重新建造、綜觀各種艦別之中、仍以潛水艇最居重要地位問矣、但以一九三七年海軍建造計劃特點而論、則小型艦為數實亦較多、自可不言而喻、關於此項計劃、小巴黎人報頃發表評論稱、此項計劃、可稱為過渡性質、其目的乃將法國艦隊所屬小型艦不敷之數、加以補充、然後在短時期內、提出新計劃、主張建造八千噸巡洋艦、航空母艦一艘或二艘云、

【海通社卅一日巴黎電】來年法公衆事業計劃、聞將以一萬萬二千萬佛郎增建商船、現商運部長擬招商建新式大洋船三艘、貨船二艘、聞此項不過四年建設計劃中之一部云、

【路透社卅日巴黎電】法內閣已決將法國之空軍實力增加百分之五十、空軍人員將增加一萬、官佐增加一千、

太平洋航務 受海員罷工影響
工團與僱主訂新約失敗

【紐約卅日路透電】起落貨工人五萬七千人、聯同罷工之後、沿太平洋岸之輪船概受影響、不能開行、大西洋岸之航務亦恐不免受影響、現時在太平洋岸受罷工影響之輪船有一百一十九艘、其中外輪佔二十七艘、但外輪如不儎貨則可開行、

【中央社舊金山卅日路透電】此間各輪船公司與各工團、曾力圖以談判方法、解決一切困難問題、但結果竟告失敗、海港工人三萬七千名、已於今日宣布罷工、太平洋沿岸各口岸之航業、恐將完全停頓、紐約港內、所有美國輪船之海員、當即實行同情的罷工、按此次罷工事件、醞釀已有因僱主與海員間所訂之舊契滿限、各工團與僱主曾進行談判、訂立新契約、結果竟失敗、海港工人、原定昨日開始罷工、後因雙方于最後一分鐘召集會議、以期妥洽、故延至今日始行宣佈、

英皇關懷祖國國防

【中央社倫敦卅日電】英皇在今日國會閉幕時、發表演說、其中對於國民之愛戴故皇、表示感謝、并提及西班牙之

赫爾提倡互惠貿易

【中央社地答羅卅日路透電】美國務卿赫爾今日在［illegible］演說、對于美政府之貿易政策、頗多維護之辭、其演說略稱、世界各國、應放棄經濟孤立之政策、因此項政策、只有一種結果、如今後一二年內、無軍事上之爆發、則必有經濟上之爆發、歐洲曾企圖以政治手腕補救大局、成效毫無、且有愈趨惡劣之勢、互惠之貿易程序、實為極端經濟孤立之唯一補救方法、蓋因經濟孤立、在過去已造成不幸之結果、致使各國皆從事於軍備之增加、最後更有發生戰事之危險云云、

西民軍飛機 轟炸西京

【中央社馬德里卅日路透電】陣線巴爾拉當叛軍轟炸機三架、今日在距馬德里西南六哩之吉非天空、向政府軍之載重汽車隊投彈轟炸時、適有學童約百餘人、作街中游戲、致遭炸死七十餘人、大多均炸成齏粉、當時景狀至為悽慘、馬德里今日復遭叛軍之空軍襲擊、結果死廿五人、傷一百八、巴爾拉地方、有蘇木蘭之救護車二輛、亦被炸毀、幸車內救護員未受傷、

內亂情勢、對鞏固英國防禦力量程序之進步、甚表滿意、於國內外貿易及有職業人數之增加、與失業人數之減少、極表欣慰、

美國競選運動之內幕
「外論社譯自莫斯科真理報」

美國總選之日期愈近、競選運動亦愈烈、本年十一月初、不僅將選總統、且每二年一屆之下院、全體議員及每二年改選三分之一之上院議員亦將於是時選舉、此外、各州亦將選舉省長、法官及其他要員、競選運動之鋒芒、全集中於總統候選名單、美國之總統乃政府之直接指導者及主腦、本年四黨已提出總選名單、如美國之兩大政黨、共和黨及民主黨、以及不久以前統立之「聯合黨」與共產黨是也、民主黨之候選人為一九三二年當選之現任總統羅斯福、共和黨提出之候選人蘭頓、乃現任甘薩司省長、「聯合黨」之候選人列姆克、乃達哥達州之議員、共產黨所提候選人、乃該黨總書記勃勞德、倘追尋共和黨及民主黨之政綱及競選計劃原則上之分別、則必徒勞無功、以前民主黨代表大地主之利益、而共和黨則代表北部工業資本家之利益、現兩黨同樣為財政資本之政黨、僅所代表之集團各異耳、亦此說明財政資本於各個時期或支持共和黨或支持民主黨之故、此種政黨之面目最好以接濟競選之人名證之、不久以前發表曼州共和黨黨稅及選舉基金之統計、證明誰為該黨之後台人、化學工業大王杜邦、洛克斐爾父子、「汽車公司」之經理司勞思、前次選舉時曾支持羅斯福之莫爾根以及其他財政巨頭、均向共和黨繳納大批選舉基金、此種人物與法西斯蒂之「自由同盟」密切聯絡、該團體中可發現著名之共和黨人及民主黨人、

民主黨本年競選之陣容稍懈、若干工業及銀行巨頭不欲支持羅斯福、此事使該黨破裂、若干著名之領袖如｜院議員李德等人所領導之右派已脫黨、尚有若干依賴小有產者之集團、｜法西化之武斷宣傳家哥林系及幻想每日支給老年人二百元之道生德系、——均已拒絕支持羅斯福、該各系見結合於一「聯合黨」之團體、自顯明之孤立主義及愛國主義之政綱、該黨之發起人兼該黨總統候選人列姆克、乃援助負借農民草案之著作人、列姆克及其政黨均欲奪取羅斯福之農民投票、該黨競選計劃中、擬行列姆克之草案、消息靈通方面斷言、列姆克之候選名單及其競選運動、現由欲破壞羅斯福之財政集團秘密支持、按此輩之見、列姆克當能奪取羅斯福之選民、蘭頓過於反動、不足語此、爭取農民票數之事、決非偶然、贊助羅斯福之部分民主黨人亦欲將農民拉攏、首先拉攏富裕之上層、故民主黨之競選計劃中及領袖言論、對農民所許若是之多、提出蘭頓為共和黨總統候選人乃富翁赫司脫｜黃色新聞大王及法西化分子領袖｜所主動、最反動之財政界亦支持蘭頓、地主兼與一美孚油公司「有關之煤油業主蘭頓、去年時其人猶為本州以外之人所鮮知、現則有全體黃色新聞為之大肆鼓吹、

競選運動已屆最後一月（十月）、然現較之兩月以前尤難斷言選舉之結果、六七月間情形簡單而明瞭、蘭頓乃一不甚著名之人、乃一代言人、一行政官、於省長任期內毫無建白、似不能在廣大羣衆中取得票數、另方面羅斯福身居總統地位、易於從事競選運動、且得大批有產者之支持、美國勞動同盟亦予以贊助、美減及外國報界斷言、羅斯福易於當選、現時僅能肯定斷言一事、即令羅斯福將能得鑑、其勝利亦為不易、近兩月來之事件、竟使對美國政治生活有經驗之觀察者為之目炫、閱之於競選運動中取得較顯著之地位、其由來也漸、其進行也迷、其人因白若也、仍係一中等政治家、輕便之自由主義、倘非完全勾消最溫和最迫切之社會改良、則既約包含其縮減之政綱、此皆由於各種無稽之談、儼然羅斯福為一「革命家」、其破壞美國憲法之神聖基礎、儼然其政府中為「異族」及「布爾什維克」等等所支配、（未完）

日警否認虐英兵 英海軍極憤慨

【上海三十日路透電】英海軍界、得悉聯社所載謂基隆日警察否認虐待英兵事、極為憤激、字林西報今晨著論稱、日本之態度、殊屬無禮、英海軍部對駐華海軍傳來消息、當甚注意云、

英莫理遜 創飛行新紀錄

【中央社倫敦卅日路透電】英國著名飛行家莫理遜已於今晨九時二十六分、由紐約抒根榮斯港飛渡大西洋、安抵克羅敦飛行場、造成十三小時十六分之新紀錄、莫氏完成此行後、且享有三次由天空橫渡大西洋之殊榮、蓋當世尚無此二人也、

伊拉克政變 起因于種族糾紛
中東方面將有大影響 駐開羅等英兵將開動

【開羅卅日路透電】此次伊拉克京城亂事、其背景聞實因種族糾紛、最近消息、謂此次糾紛為巴力斯坦亂事之影響、因自該處亂事發生後、伊拉克國內亦發生排猶風潮、毆擊猶人之事件、隨處均有發生、其中聞有被毆斃者云、

【中央社倫敦卅日路透電】觀察家意見、此次伊拉克政變之結果、中東方面、或將有遠大之影響、雅辛所領導之政府中、有伊拉克最有力人物年發將軍在內、向持睦鄰政策、日以前任首相之薩來門同盟云、

【中央社倫敦卅日哈瓦斯電】頃息、伊拉克京城昨日發生政變、雅辛內閣總辭職、此訊直至今日始傳至倫敦、距出事已逾廿四小時矣、據外交部宣稱、伊拉克首相雅辛將軍、因恐用兵、即不免流血、故於昨日午後一時、提出辭呈、伊王旋命薩萊門組閣、頃已告成、共有閣員七人、薩萊門任總理兼內長、

【中央社倫敦卅日路透電】昨日伊拉克都城報達發生暴力政變、未流血而告成功、首相雅辛將軍被迫辭職、一切安謐、惟政變詳情、則未述及、此次政變、乃由古爾德族領袖西特基將軍所組織、飛機散佈傳單、飛翔報達天空、要求政府辭職、

【耶路撒冷卅日路透電】駐守巴力斯坦之英軍二營、已準備隨時開拔、以備伊拉克事變云、

法波決設 經濟互助會
兩外長談話結果

【中央社巴黎卅一日電】上月商務部長巴斯的特聘問波蘭時、曾與該國工商部長羅曼、商討法波兩國財政協定之實施細則、羅巴兩氏談話結果、決定設立法波經濟互助委員會、該會已於十一日舉行第一次會議、

美國選舉開始
各黨競選至為狂熱

【中央社紐約卅日路透電】紐約與美國其餘各處、今皆感受選舉之狂熱、載重汽車中奔馳于市上、飛揚巨旗、裝有傳聲器、為其本黨之候選人鼓吹、各黨員今日互相詆毀、民主黨員之集會、忽有擁護藍敦氏者叫罵、四起、即由騎警數十人、在兩處屏障敵對之人、使之不能接觸、方免衝突、

日前鐵相內田 受賄案
昨開始訊問

【華聯社東京卅一日電】司法當局、今晨將被控與國有鐵道疑獄事件有關之前任鐵道相內田解往檢事局、由三檢事官從事訊問、據內田被告收受賄賂之嫌疑云、

湖南特產

長沙中山東路 **華新羽絨公司** 電話八四九 電報掛號五〇五三

丁製鴨鵝絨被褥 可以禦寒 可以浮水

用丁鵬翥氏發明機器提製鵝絨鴨絨消毒潔淨做成被褥輕煖耐用自民國八年起領受農商部工商部及各展覽會執照獎狀卅餘次

歡迎緘購 價表備索

何利田大醫師

○花柳皮膚專科○

專醫花柳

定斷白濁白帶針藥

能斷十種白濁之根

急慢濁 劇痛 無痛濁 前後段濁

變鵝水泡濁 十年老濁 來血濁

腎囊腫痛濁 尿含絲濁 早晨濁

現遷惠福東路四十六號之一地下

羣聲報十一月一日大革新！

編排新穎 內容充實 言論純正 電訊詳確 新聞副刊 趣味雋永

馬畏如醫師專醫心胃 氣痛 浮腫 脚氣

創辦經濟集團戒煙

辦法輕症每名收費拾元限日斷癮保無痛苦重癮面議 如二人至三人同來者九折收費四至五人者八折六人以上七折

醫務所下九路七十七號一樓

丁卜成名的原因

造出蚊帳的幾個條件

物質優良工作精巧尺寸足度定價低廉如不合用十足收回

名畫線綉枕頭帳祚帳蓋椅墊門簾

廣州市惠愛中昌興街十五號

電話一六九七五

高義民金慧儂夫婦醫師

余夫婦開業十九年彼此合作

治理內科兒科生殖器病花柳白濁 癆瘵痲瘋梅毒咳血經痛不調白帶 痔瘡開大瘡口乳瘡瘰瘤各種手術

能使身體發育難孕婦女正常受孕 產科孕吐產後疾病凡破男子傳染一切疾病安全料理 留醫留產

▲醫務所 德路石室前

▲電話 四六二一〇

法國醫學 花柳專科 何棣華

合併 特治 花柳白濁 針射二元至五元 全治廿元至卅元

自身抗毒妙法迅速 戒煙十元 不必服代替藥仍可照常吸煙數日自然見烟作悶安然斷癮

脫痔十元 針射自然消脫絕無痛苦行動自娛

割包皮十元 全愈絕無苦長痛窄一律解除

驗症免費

太平南路新亞酒店隔鄰 （電話）一五九六〇

腎病見效神速

余患遺精十年而不愈致起頭暈眼花耳鳴心跳氣喘腰痛夜尿失眠善忘腎部虛弱醫藥亂投虛耗多金毫無見效今由梁日初君介紹到一德西路四九四號廖漢潛醫師處治療針藥兼施幸獲全愈特此鳴謝△廖醫師兼治小腸疝氣補疤痕補崩口痔瘡痔瘺腫瘤頸癧頸腫乳瘡乳癧乳瘤腹水蠱脹砂淋尿閉腎囊腫大等症

西橫街廿八號陳金誠啓

中華國貨公司

五週紀念大減價祇有八天了

這短短機會・幸勿錯過

減價日期愈過愈短 各貨售價愈削愈廉

地址永漢北路・電話 批發股一六一四八 服裝部一〇三五七

中英政府註冊 天良老牌 嚴究假冒

天良 HEART BRAND

天良堂參茸

空前大減價

參茸歷向選辦最靚取價最廉今再九折特酬盛意

總行廣州桨欄路電話［illegible］

◎減期不多決不展期◎

期內買鹿茸補血汁一瓶隨送五元庄人參精一瓶虧本貨品志在普遍每位至多限買兩瓶

本堂特將真偽貨品公開陳列歡迎參觀

禁煙會廣行禁煙

煙民紛往警局請求登記　隱匿規避准許人民密告

【中央社】廣州市禁煙委員會、最近督辦烟民登記、至為積極、該會辦理煙民登記、自十月一日起、通告登記、同時強迫、十一月一日起至年底止、為厲行勒令登記、該會以今日為厲行勒令登記之第一日、即照勸促登記手續執行、故督該工作愈為加緊、業由省會擬訂實施辦法、呈省禁烟會核定、送請省會警察局執行、並派出調查員前赴各警察分局以查烟民登記實況、並在勸令登記期間、尤須特別注重宣傳工作、故除函請市黨部予協助宣傳外、並由會刊印禁烟淺說文字散發、趕製鋅鐵大書張掛、及將標語木牌、發交各茶樓酒館懸掛、俾市民觸目驚心、另由會派出宣傳員于去月二十八晚起至三十一日晚、一連四晚赴省民館主辦之購機祝壽游藝大會、演講煙毒禍害、該會同時派出宣傳員多人、分赴河南大基頭暫口一帶、及黃沙小北一帶、以及各公共場所、各大戲院演講、並勸令登記時期、煙民不得隱匿及希圖規避、否則准許人民密告、一經查實、先處以五十元以上三百元以下之罰金、仍再迫令登記、故連日前往各警察局請求登記者、甚為擠擁、

省行代辦公物保險

今日開始

廣東省銀行昨奉中央信托局之委托、代理舉辦公有產物之保險事宜、業經呈請省府暨部屬知照、由今日（一）號起開始辦理、

緝私處擬就緝私計劃

呈中央核示

廣東全省緝私總處長張君嵩、自就職以來、因身體不適、告假休養、現在已獲痊可、于前日返處辦公、查張處長見以全省緝私事宜關係稅收、對于沿海各處緝私計劃、自應妥慎週密、故擬日間出巡東江南路各地、視察各處緝務進行近況、昨據該處消息、關于全省緝私計劃、決依照中央武裝緝私辦理、全部辦法經擬妥、俟中央核准後、即可施行、將來是否仍設立查緝區、則未決定、俟奉到上峯指示後、始公布實行、

本市清壁運動

由今日起一連四天　憲警學生分段出動

【中央社】廣東省市新生活運動促進會、暨各機關學校勞働服務團、舉行清壁運動、經六日預備工作、由今（一）日起至四日止、已屆實施時期、上午九時至十二時、下午二時至五時、一連四日、由各副指揮率領勞働服務團、清除市內各馬路街道牆壁上一切污垢、及腐爛標貼等物、並將一切掃清之牆壁粉飾一新、同時在清壁期間內、完成市內各處公共廣告場八十一處、以供團體學校商戶標貼廣告之用、以後並按照需要情形、陸續增加清除時間、並由市新生活運動促進會、會同省新運會及各機關舉行清壁成績大檢閱、此後即由憲兵司令部、警察局、工務局等、協同市新生活運動促進會、實行嚴厲禁止在公共廣告場以外、擅自張貼廣告、以維市容、計今日動員清壁工作者、有警察千餘人、保安隊六百餘人、憲兵二百餘人、學生四千四百餘人、分段工作、市新運會並請總指揮黃主席慕松、曾市長養甫、親到各區視察、以昭嚴密、

憲警籌辦本市冬防

憲兵部組織車巡隊　警察局亦組巡查隊

每屆冬令、當局必舉辦冬防、維持治安、省府總部、現經分別飭令憲兵司令李江、警察局長李潔之、負責籌辦冬防事宜、記者昨（卅一）日訪晤憲兵司令部秘書葉言庸、即詢舉辦冬防事、據稱、本市舉辦冬防、見已積極進行中、不日當可實現、本部為先事警備計、特組織單車巡查隊、以備負責維護冬防時期之用、該隊組織共分四中隊十二小隊、由各憲兵營派隊組成之、規定每中隊單車十五架、總部現已撥到單車三十架、另由各長官組織一電單車隊、專為巡視勤務、暨特殊警耗之需、車巡隊與電單車隊、大約作冬防前可以成立、至關于舉辦冬防無須召集會議、但如認為某項事情應辦時、可隨時向警察局徵求意見合辦、又查警察局長李潔之、昨卅一日亦飭分該局保安隊、準備組織武裝警察巡查隊、預備冬防時、派赴市內外巡查、以維治安云、

市府改善水電收費辦法

【中央社】市政府以本市自來水與電力處、經征人員往往任分用戶拖欠、延不催收、并無照章截線、其中用戶或為租客、因別事私逃、則自來水與電力處、即將所欠水電兩費、無論多寡、向責令業主方面負担、似有未平、故對於各用戶應納水電兩費、務須由經征人員積極催收、依章執行、如有經征人員放棄責任、延不催收、以致發生私逃欠費情事、應由經征人員負責、不得再向業主責償、以昭公允、至經征章則一項、昨特訓令該兩管理處、查擬具復、以憑核辦、

廣九路負責運輸

今日開辦

廣九鐵路自奉鐵道部令飭、分期舉辦負責運輸後、零担負運早經施行、頗獲成績、茲查李局長祿超為完成負運計劃、以資發展業務起見、決定繼續舉辦整車負責運輸、關於辦理手續、及運輸價目、與沿路貨倉之增加設備問題、業由車務工務兩處分別規劃完竣、定由今（一）日起開始實行、

電話管理處改組成立

改組後逐步整理發展營業　一切措施求商業化合理化

【中央社】市政府將自動市話管理委員會改組為電話管理處、并派胡端祥氏任該處總經理、該處重要職員昨發表談話如下、本處總經理胡端祥氏於奉令後、立即着手籌備改組事宜、定于十一月一日成立管理處、並就任總經理職務、凡由前自動電話管理委員會部由本委員經手之一切購料及會計、暨其他未了事項、仍由該兩委員負責清理、開會計方面各項帳冊、清理倘須時日、關於市營電話及播音台由本處接管後、當逐步整理、以發展營業及使利市民為原則、一切措施、必求商業化與合理化、至以前各用戶在管理委員會所繳之保證金、仍予繼續有效、所有舊欠話費及十一月份話費因新據趕印不及、暫仍沿用前委員會印收據、向用戶收取、惟收據加蓋本處木戳鈐記、及總經理公章為憑、否則概不生效云、

電話管理處組織內容

電話管理委員會改組為管理處、業經委出現任委員胡瑞祥充經理、由今（一）日起改為經理制、并將該委員會撤銷、市播音台撥歸管理、至改制後之新組織、決定如下、（一）總務課下設文書股、營業股、播音股、事務股、（二）工務課下設線務股、機務股、材料股、裝置股、交

工務局新定建築規則

工務局昨將新刊各項建築規則或辦法名稱、公布市民週知、查廣州市建築規則、及廣州市調處關銜爭執辦法、廣州市土木技師技副執業章程、前經先後呈奉廣州市政府審定、公佈施行、并彙刊成册、嗣又奉市政府將廣州市新式住宅區、自關街道及建築住宅取締規則等共九稱、繼經審定、發交執行、復經附刊于廣州市建築規則之後、統名為廣州市建築法規、分別執行在案、唯恐市民未及週知、本建築時、或有違章情事、令將續刊各規則或辦法名稱、開列佈告、仰本市人民一體知照、如有欲置備該項建築法規考查者、自隨時來局購取、茲將續刊各規則或辦法名稱開列於後、計開、廣州市新式住宅區自關街道及建築住宅取締規則、廣州市碼頭建築取締規則、廣州市趁築當樓取締規則、廣州市建築商店請領開業准證及換證規則、廣州市公私建築物料堆放馬路及行人路取締規則、廣州市裝設發動機工場取締規則、廣州市取締騎塞脈渠或豫涌建築辦法、廣州市公有建築物報建辦法、廣州市防空建築規則、

同福東路火警

【本報專訪】河南蒙聖分局段內同福東路第一七號三樓、三十一日下午七時許、因電失火、燃燒至四樓及二樓、段警即報局、電消防隊灌救、消防總隊部接電、即分電第三分隊及景華艦同時到場灌救、至九時許始救熄、計燒去該樓全座、損失千元、事後分局即傳戶主到局訊問云、

市立醫院復診

【中央社】本市市立醫院日前停診、招工修葺、並將舊有留醫病人全數遷移第一分院醫治、在修理期間到院求治病人、亦暫由第一分院負責醫治、見該院以修理工程完竣、日來上計劃內部、將舊有不堪應用之病床傢具、概行從新購置、以重病人衛生、又該院所有病房每間設置病位過多、於病人治療上不宜、現除將大房減設床位外、特另設頭二等病房各十餘間、以應環境之需要、關於設備方面、現除新設X光機一部外、正計劃購置太陽燈、藍紅色透熱治療燈、熱力電療器等、以期內部設備、臻完善、藉以普惠市民、聞該院為方便市民起見、已定於明日起、先行開始門診、

環球公司極製一九三六年的江上琵琶

新華戲院　中華戲院（兩院）

●今天聯映●

連日萬人爭看　保証猛片自有價值

假到真時真作假！●情深恨處恨亦情！

花團錦簇膩舞消魂　珠圓玉潤纖歌遏雲　盪氣迴腸罷氈色相　悱惻哀艷書舫姻緣

水上樂府

價值百萬數金圓　星担十綱明　五千藝員合串　●全部十二巨本

美艷歌后　愛蓮鄧　領銜

SHOW BOAT

美國紅船外史

A UNIVERSAL PICTURE

父而女，女而孫，詳敘紅船之家世！與而衰，衰而盛，寫盡人事之滄桑！

今天下午五時至七時止

中國著名角力大家　黃伯長君　與　全印度國拳賽冠軍　畢打星氏

●今天下午五時　新華戲院〈假座〉拳術大比賽

提倡體育運動　熱心體育諸君萬勿錯過●

下圖中國角力大家黃伯長君

下圖印度冠軍畢打星

黃君伯長，粵人，幼赴美國專心體育，其角鬥之技，享有世界盛名，自歸國以來，曾在香港，與菲律濱大力士堅額那都氏角力比賽，初成和局，後回粵在本市長堤青年會及東較場再與堅額那都決賽，均獲勝利，茲者，世界著名之印度角鬥大家畢打星君抵港，特約黃君在本市假座敝院比賽一決雌雄，查畢黃二君，俱為世界角鬥大家，而畢打星君，向在各國角鬥屢獲冠軍，今者兩雄相遇，必定精彩，更必勝常，且此次為黃畢二君在本市最後決戰，機會祇此一回，幸勿錯過，此千載難逢之盛大角鬥決賽，敬請各界諸君，依時蒞臨，無任歡迎。

今日下午五時至七時止　提倡體育運動

中國著名角力大家　黃伯長君　與　全印度國拳賽冠軍　畢打星氏

新華戲院　假座　〈舉行〉拳術比賽

請諸君注意

花花公子

三個社會滑蛋　鬧得滿街笑話

諸君欲尋活趣請預備相會三個花花公子以解鬱愁

●花花公子，生平食慣，用慣，寫意慣，一旦戀愛勝利，不料經濟絕交，武不能賣武，文不能測字，如何負起相思重担，看笑倒千萬人！

永漢南太平沙　天星戲院

昨天場場客滿　今天仍映

環球公司科學理想神秘恐怖巨片

科學怪人波里卜嘉羅夫殭屍主角卑拉勒高士兩位恐怖人王合演作

恐怖電人

INVISIBLE RAY

揭破宇宙間天地日月之幽秘操縱全人類生死存亡之威權

同場加映

全部三原色天然五彩卡通片

三隻懶鼠

請速定座

芎歸精

華陀中藥房

李仙根題

芎歸精係以最新科學方法提取川芎當歸北芪之精液製成凡能服食以上藥料之人服芎歸精收效尤速確能治氣虛血弱精神不足一切身體虛弱各症而且不燥不膩不苦不辣開酒開水服食利便每瓶六毫每打六元

代理處——省港四鄉各藥房

分銷處——長堤市場．南嶺市場

總發行——大同路華陀藥房　電話　五七四三

肛門外科專門醫師

崔堯天

首創新法無痛針射脫痔

本醫師致力於肛門疾濕之研究已十有餘年不論內痔外痔。脫肛肛瘺。大便下血。赤白痢症。肛門瘙癢。肛門濕疹。肛門破裂。肛門狹窄。肛門膿瘍。肛門腫痛等。一切肛門病症俱能本十數年來之經驗迅速治愈。肛門患疣永不復發而以針射脫痔尤為效驗確能無血無痛不用刀割不用線紮行動工作一切如常不用留醫至於港佛外埠可以來囘即到即醫時間經濟更其餘事耳

▲醫務所見遷中央公園前十字路口——電話一五〇七五號

婦科專門女醫師

劉漢貞醫精

指導婦女姙娠善法

難孕

本醫師全科畢業後、曾在大醫院專門研究婦科多年、對于難孕婦女尤下苦功、凡不孕育者無論由各種花柳白帶、宮位不正、宮內膜炎、宮口狹窄、經期不調、腹痛、暗病等所至以最新方法診治、務使求子者得達目的、

擅長刮宮。開宮口。

托宮手術。絕無痛苦。

結果良佳

醫所——一德西路球興樂行側上二樓　電話一五〇八三

大三元升降機落成

△地方展拓全部革新

△敦請各界蒞臨參觀

△賣大飽兼請茶七天

本酒家自展拓地方。增設升降機。經營數月。今始完全告竣。內容設備。讌客堂皇。冠冕。二樓地廳。今闢作大餐部。食譜額廉。以符新運之旨。茲為革新伊始。同持大犧牲「所謂賣大飽主義」。決由國曆十一月一日起。一連七天大飽。凡光顧無論廳房及卡座。日夜俱免收茶費。敦請各界士女參觀。並指示一切。新選一班白閨秀風度之女職工。同日登場招待邦人君子。幸留意焉。再者。本酒家附設之新廣州酒家。亦同時刷新。優待顧客。悉照大三元一律辦理。

教育與體育

市長杯籃球賽 昨開始首次交鋒
曾市長行開球禮幷致訓詞 華南與市一中兩隊昨獲勝

【本報專訪】市長杯籃球男女組公開比賽、經於昨晚開始、大銀杯兩座陳列青年會內、宏偉雄觀、而籃球房看客滿座、球聲人影、相映成趣、洵盛事也、七時旣屆、青年會會長潘聚東、總幹事李應林、陪伴曾市長養甫、市參事苗世光入場、先由潘氏畧作簡單之報告、幷謝曾市長贈送獎品之盛意、繼請

曾市長致訓詞

在掌聲如雷中、曾市長起立致訓詞、闡述體育對於人生之重要、應積極提倡、個人如注意體育、精神肉體、均受益不淺、但提倡體育、尤須注重體育道德云云、致詞畢即持球向籃命射、一而再、再而三、似極感興趣也者、旣而女子組華南體育及嶺嶠中學兩隊陣勢已列、球証薛濤銀笛一聲、曾市長將球擧高、開球禮遂告完成、

華南大勝嶺嶠

球戰隨之開始、華南女將犀利異常、三前鋒環籃而射、增分頻頻、葉慕貞尤爲出色、傳截射、姿勢均佳、苟能努力練習、不驕不怠、將來必成將才、高隊長何貴貞亦極好、嶺嶠初組、隊伍、進退失措、上半場即以零比廿八大敗、下半場始因罰射挣回三分、以三比四十九失利、個人記功如下、

華南體專

(姓名)	(得分)	(犯規)
葉慕貞	二十	○
何貴貞	十五	一
鄧馥如	七	○
張月琴	六	○
黎愛強	一	一
楊巽珍	○	二
馮典紉	○	三

嶺嶠中學

(姓名)	(得分)	(犯規)
黃僑緒	○	一
劉妙娥	三	一
陳玉蘭	○	○
胡知莊	○	一
孫蘭筠	○	二
劉佩珊	○	○

市一中挫民大

女子戰事平息、市一中學國民大學兩路英雄隨即出場、裁判員鄧志明動員令下、雙方肉搏、極見劇烈、市一中始終得勢、先佔上風、上半場以九比六小勝、下半場民大調葉宗杜上前線、稍見活動、開賽後竟趕成十二比十二和局、惜好景不長、台柱犯規、被罰出場、全線崩潰、雖能以遠射取分、亦卒以二十三對二十七之比、爲市一中所挫、得分表列於左、

市立一中

(姓名)	(得分)	(犯規)
馬國樑	九	二
譚作堪	七	○
鄭福康	七	三
李家添	二	一
葉超志	二	一

國民大學

(姓名)	(得分)	(犯規)
余兆鸞	十	三
張文英	二	四
吳文鐸	○	四
余瑞欽	七	三
葉宗杜	二	○
吳瑞周	○	一
莫機滔	二	○

李江杯球賽 昨日開始舉行

李江杯球賽于昨(卅一)日下午三時半在憲兵部體育場排球開始比賽、由李司令江親自行開球禮、是日參加比賽健兒爲憲兵軍官體育隊、及省立廣雅中學體育隊、查雙方實力、不相上下、比賽結果爲和局云、

參加大檢童軍 今開聯歡會

【中央社】本市赴京參加第二次全國童子軍大檢閱大露營代表團今(一)日上午九時、在市黨部大禮堂舉行聯歡大會、幷恭請社會局長劉石心、暨市黨部特派員蒞會訓話、屆時幷由各童子軍表演各種技術助慶、

網球友誼比賽 凌刁挑戰陳李 陳策担任裁判

【本報專訪】農林局長凌道揚、與外交特派員刁作謙、精嫻網球、馳譽于白下春申、現彼兩人搭擋、挑戰揚威珠海之新進網球家陳志強、李偉才、戰期定今日下午三時、由中央委員陳策担任裁判、宿將戰新秀、不知阿誰手段高強、屆時中央公園市民體育會網球場當必擠滿不少球迷矣、

省立女中戎社 慶祝週年紀念

【本報專訪】省立女中高二級戎社成立一週年紀念、昨(卅一)日晚七時舉行遊藝慶祝典禮、除歌唱鋼琴及草裙舞外、並上演「石膏像下的英雄」及「東北女宿舍之一夜」兩話劇、表演極爲精彩、除該校員生與學生家長外、外賓到者極衆、該社紀念與蔣委員長壽辰同日慶祝、故盛况異常云、

知行中學建校紀念 籃球隊約戰思思
明日假省民教館表演歌劇

【本報專訊】本市私立知行中學建校十一週年、該校員生、特于今日舉行慶祝大會、晨九時舉行紀念儀式、下午一時全校童軍檢閱、三時籃球比賽、已約定思思中學籃球隊與該校選手隊交鋒、六時員生歡宴、明日正午假省立民衆教育館、開游藝大會、由該校各級學生公演話劇、並加插中西音樂跳舞國術、以增慶閙、晚七時戲劇表演、除敦請市民衆教育第一實驗區移風劇樂團主演粵劇「赤忠挽狂瀾」外、幷由該校體育教練黎壽華與華南體專女生余媚媚合演歌劇「霸王別虞姬」助興云、

台山學會 今開會員大會 改選二屆董事

廣州台山學會、成立已及一年、照章應改選第二屆董事、茲定今(一)日下午一時、假座勷勤大學附中禮堂、開第二次全體會員大會、辦

魯濱遜演講 春田大學的精神
在省立體育專門學校

美國春田大學教授魯濱遜氏、此次告休之便、特環遊世界、幷考察各地大學狀况、魯氏業抵粵多日、下榻於青年會、省立體育專科學校、曾請魯氏於明(二)日在校公開演講、後魯氏因時間關係、趕程他往、故提前於前日上午十一時赴省體專演講、由教務長劉雪松傳譯演詞、茲錄如下、「很抱歉、黃包車夫把我們倆送到東較場去、我沒法來到貴校、不得已、回頭到青年會坐汽車來、很耽誤各位好多時間、很對不住今天要和大家談的、是「美國春田大學的眞精神」、各位不要誤會、春田大學沒有訓練學生什麼、春田太學的教授更不能幫助學生們做什麼、因爲眞正的精神、祇要自己訓練自己、不在體魄不在氣力、自己去奮鬥、不用什麼人來幫忙、精神上的奮鬥、才是未來事業成功的基礎、才適合近代教育家身心合一的主張、美國有一個大學校長說過、「良好的教員、不是祇叫學生們不要忘記他們的功課、最要的要使他們全副精神運用到社會去、一他會一次去過南非州旅行、和一位英國的教育家說、「眞正的教育家、不是專講授給予學生們地理歷史、化學等科學的知識、是要使無論任何一個學生能夠在社會上努力和奮鬥、一兄弟所要希望各位的、是怎樣去做一個中國的眞正國民、無論讀書亦好、運動亦好、將來應該爲國家做一點事情、讀書不斤[illegible]講求教師怎樣的良好[illegible]設備怎樣的週全、要[illegible]童怎樣的修養去做一[illegible]好好的公民、

教師學生

[illegible]田大學的教師和學生、是非常重感情的、師生時常來往、打成一片、和大家庭一樣、而朋友之間、尤爲親密、好像我的名是魯濱遜、但另有[illegible]號、爲E、M、LM[illegible]E、有一教授叫我、[illegible]、「Tacil」、所以叫我們[illegible]各、八的名字、不叫姓[illegible]、這都是一種親熱的[illegible]示、從友誼中求合作(未完)

體育建築師關頌聲南來 完成市中心運動場
不日即可抵粵籌劃一切

【本報專訪】市政府鑒於欲普及體育、必須先設有完備之運動場所、曾市長爲促進此種工程之實現、並爲審慎計、前特囑廣州市體育設計委員會總幹事凌道揚、電教育部全國體育督學郝更生及關頌聲建築師等來粵協商一切、頃接郝氏覆電稱、本人刻下不能離京、請關君代表南下、最近期內、便可抵粵、查關氏爲我國體育建築之權威者、現在已成之偉大體育場、如京、上海等處、皆係關氏設計、其規模之宏壯、雄偉、佈置之周密適當、非唯得國人之讚許、即東西洋之建築名家、亦多致欽羨之意、現關氏應約南來、實吾粵體育界之福音也、

【記者按】關氏于年前負責計劃建築天津運動場、以備華北運動大會之用、以極少之經費、能建成此宏偉之建築物、曾得全國輿論界贊揚、

簡訊

△【本報專訪】我國大力士黃伯長迭勝強敵、威震暹邏、茲又定於今日下午五時、假新華戲院、約印度冠軍華他星比賽、堪稱棋逢敵手、想必非經一番劇鬥也、

△市民教館自舉辦民衆紀念週以來、參加民衆極形踴躍、頃聞該館于十一月二日(星期一)晚間、將舉行第七次民衆紀念週、是晚敦請廣州市禁烟會易秘書健全蒞館、作關於禁烟問題演講、並加插幻術大家龐志勳先生表演新奇幻術助興、歡迎各界到館參加云、

△中山大學文學院教育系四年級朱文暢郭琪偉二生、於暑假期間先後逝世、該級全體同學深表哀悼、特于昨日上午九時在文學院第七教室開追悼大會、藉慰英魂云、

△【本報專訪】南雄縣教育局長仇球英辭職、昨日教育廳經改委梁漢強接充云、

今日教育播音

主講者 內政部民政司科長吳時中
講題 「各地極應舉辦的幾種救濟事業」
時間 下午六時半——七時

南大附中舉行首次水運會
高三班獲全場團體冠軍

【本報專訪】嶺南大學附中、昨舉行第一次水上運動會、各級參加之選手有六十餘人、各項成績、亦有可觀、全場獎品由霍芝庭捐出、茲將結果錄后、

比賽成績

(甲組)五十公尺自由式、(一)鄒志強(高三)、(二)霍寶生、(高三)時間卅二秒六、一百公尺自由式、(一)霍寶生、(高三)(二)鄒志強(高三)、(三)陳其炎(高二)時間七十四秒、一百公尺仰泳、(一)朱志津(高三)、(二)霍寶生(高三)、時間一分三十六秒、二百公尺俯泳、(一)朱志泮(高三)、(二)陳其炎(高二)、時間一分卅九秒九、二百公尺接力、(一)高三、(二)高一、時間二分二十秒、四百公尺接力、(一)高三、(二)高一、時間六分六十秒二、(乙組)五十公尺自由式、(一)李炳瑞(高三)、(二)孫星樺(高三)、時間卅二秒九、一百公尺自由式、(一)孫易樺(高三)、(二)李炳瑞(高三)、時間一分廿七秒五、一百公尺仰泳、(一)孫易樺(高三)(二)李炳瑞、(高三)、時間一分廿七秒五、二百公尺接力、(一)高三、(二)高二、時間二分廿九秒二、四百公尺接力、(一)高三、(二)高一、時間六分十七秒二、(丙組)廿五公尺自由式、(一)黃兆杰(初二)、(二)許永淳(初二)、時間十九秒一、五十公尺自由式(一)許永淳(初二)、(二)吳祥瑞(華僑)、時間四十一秒八、七十五公尺仰泳、(一)葉成林(初三)(二)楊永光(初二)、時間一分廿四秒、一百公尺仰泳、(一)黃兆杰(初二)、(二)許永淳(初二)時間一分廿七秒、一百公尺接力、(一)初二、(二)華僑、

表演項目

跳水比遠、(一)鄒志強(高三)、(二)朱志泮(高二)、(三)霍寶生(高三)、成績十一・○七公尺、浮水拾碟、(一)霍寶儀(高三)、(二)林光耀(高一)、(三)雷秉良(高一)、花式跳水、(一)雷秉良(高一)、(二)香灼瑤(高二)、全場團體冠軍(高三)、個人冠軍朱志泮、

曾靄民戒烟藥水

本醫師戒煙有二十年之經驗所製戒煙藥水乃根本消除體內積毒(非如市面之代癮藥)功效卓著戒烟諸君祈爲留意

買藥戒(日癮一錢購服四元的一罐或二元的二罐二錢癮服八元的一罐三錢服十二元的一罐必斷癮)

留醫戒(日癮一錢者共收房膳藥費注射費共二十五元加癮一錢增收十元如不斷癮原銀奉還)

留醫院 發行處 廣州財廳前永漢北路一二五九號 昌興街福仁藥房(電話一式四八八)

介紹 腸胃病專門醫師 潘拙菴

鄙人患胃病數年頻覺胸膈翳滯噯氣吞酸大便或結或瀉腹中雷鳴不思飲食多服良藥未能痊癒後聞下九路潘拙庵醫師專醫胃腸病經驗最多特往求診詎潘醫師出國考察又纏綿數月頃聞回國急往求醫不出十日其病[illegible]潘醫師誠不愧爲良醫也

惠愛路誠發李光啓

現世界

第一卷 第五期 十月十六日出版

如何紀念今年的雙十節……楊東蓴
中國戰時財政問題……千家駒
中日問題與英日關係……胡愈之
法郎貶值問題(集體研究)章乃器 歐陽執無等
兩個體系的經濟現狀
蘇聯斯泰漢諾夫運動一週年……張仲實
最近資本主義國家的經濟狀况……姜君辰
中國與日本……熊
知己 日本的軍備問題……李凡夫
知彼 中國的軍備問題……何幹之

新書預告◇
一 中國經濟現勢及其動向 胡一聲譯 十月底出版 定價肆角
一 世界學生怎樣援助中國學生 韓立生譯 十月廿六出版 定價弍角
一 鋼鐵歌唱(國防詩次) 蒲風著 本社經售 十月底出版 定價式角半

本刊特價延期。凡於本年十二月底前訂閱全年者，仍收國幣二元，並贈送「中國經濟現勢及其動向」暨「世界學生怎樣援助中國學生」各一册。

時事連環漫畫……張諤
時論小評 顯全體面論……維之
畧談帽子問題……姜平
東北通信 少年鐵血軍的光榮戰史……王越
大衆防空講座 空中化學戰及各國防空現狀……天保高原
世界通信 東洋式的文明……明夷譯
青年生活 青年問題討論……江凌
軍隊里的書記生活……志羊
非常時期的日本青年……井家上專
殖民地半殖民地經濟特質(特載)……莫湮
半月來中國經濟生活……王文元
文藝 普式庚的「杜布洛夫斯基」……馬丁

總發行所 現世界社 上海愛多亞路中匯大樓五四七號 電話：八二二○二

四部叢刊三編單行本 特價書三種

特價期限 十一月一日起至十二月三十一日止

太平御覽 宋刊本 一百卅六册 定價八十元 郵費一元二角 特價五十六元
宋李昉等奉勅撰 此用宋刻九百七十四卷影印、以覆宋本配全、校過嘉慶閩鮑崇城刊本、脫行漏句、訛文誤字、不可勝數、可見舊本之足貴、

天下郡國利病書 手稿本 五十册 定價三十元 郵費一元六角 特價二十一元
明顧炎武撰 坊本訛脫甚多、幾於不可句讀、是爲顧氏原輯手稿、黃蕘圃定爲原分三十四册、略有錯亂、茲經整理、詳見卷端編印例言、

罪惟錄 附東山國語 手稿本 六十二册 定價卅五元 郵費一元七角 特價廿四元五角
明查繼佐撰 是書包括有明一代史事、起洪武迄崇禎、並附福唐魯桂諸王、與清修明史多不相同、用查氏手稿影印、東山國語係明亡殉國傳略、久爲禁書、據抄本附印、

〔四部叢刊三編計七十種五百册自十一月一日起單行發售價單備索〕

商務印書館影印

B79

商務印書館 最近出版新書

大學叢書
統計製圖學 陳善林著 精裝本 二元
近代國家觀念 H. Krabbe著 G. H. Sabine等英譯 王檢重譯 精裝本 二元二元
課外活動 李相勗等著 精裝本 三元
土壤學 劉和著 中卷 精裝本 二元五角 平裝本 一元七角
高等汽車學 何乃民著 精裝本 四元五角

中國教育史 陳東原著 四元
思維與教學(漢譯世界名著) J. Dewey著 孔憲承 俞慶棠譯 七角
兒童心理學 蕭恩承著 八角
社會教育事業十講 馬宗榮著 五角
兒童文學叢書 奇人故事夜談錄 曹雲峻 曹雲鵬著 四册 三角五分
兒童理科叢書 三種變化 李宗法編 八分

師範小叢書
蘇俄性教育的理論與實際 張郁光譯 三角五分
兒童教育實際問題 孫鈺著 二角五分
新課程小學校 音樂科教學法 胡敬熙著 四角五分

金陵古蹟名勝影集 朱偰編 二元五角
金陵古蹟圖考 朱偰著 一元二角

金詩紀事 陳衍纂輯 四册 二元
詩人李賀(國學小叢書) 周閬風著 二角五分
雜劇選 王玉章纂輯 四角
巴爾扎克短篇小說(世界文學名著) Honorede Balzac: Comedie Humaine 蔣懷青選譯 六角五分
復仇神(世界文學名著) Sholom Asch: The God of Vengeance 唐旭之譯 二角五分
國音字母第二式 國語羅馬字 聲調拼法表 國語週刊社製 一角
注音漢字 黎錦熙編 三角

太極劍(國術叢書) 吳圖南著 五角五分
國學基本叢書 潛研堂文集 清錢大昕撰 二册 九角
大雲山房文稿 清惲敬撰 三角五分
百科小叢書 基督教概論 袁定安著 四角
遺傳學要綱 木原均著 于景讓譯 四角五分

B80(29[illegible]9)上

金聲

今天日夜共映五場

十二點四　兩點四　五點三　七點一　九點一

精忠報國

意識偉大　國防電影

勸君莫作貪生漢・一將功成敵骨枯

佛德烈馬殊・溫拿巴士達・李安奴巴里摩・珠娘四星合演

▲擲頭顱 ▲洒熱血

為祖國戰死 無上光榮！

歷史劇事　英勇愛國　二十世紀　霍士鉅片

同場加映　蔣委員長時事演講

大胆！大胆！

眞人做戲！人體展覽！

昆妮夏威夷歌舞團

聘來多位健美舞女，一個個人體公開，聽憑諸君賞鑒或品評！

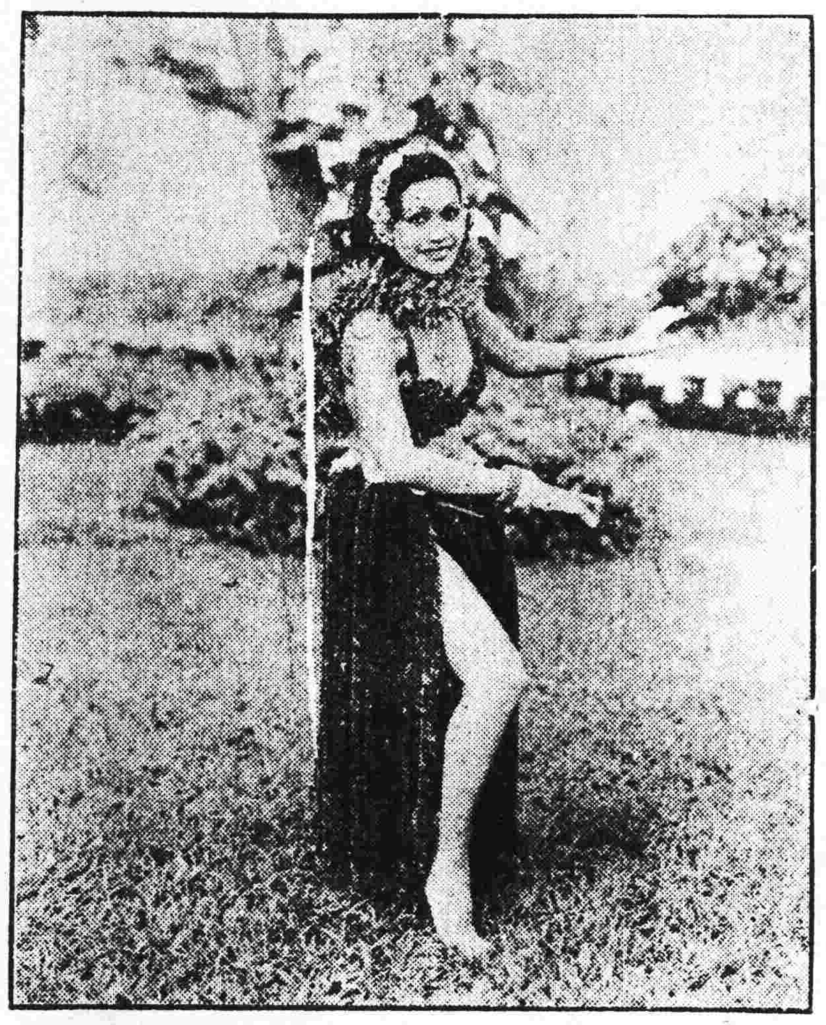

瑤台仙子，飄飄臨凡，羅綃輕罩，異香四射！

雙料娛樂　注意日期

同場配映　蜜德蓮　加勞　奇理夫　布祿　丹宮恨史 DICTATOR

金聲　南關　特別預告

永漢

即日加開五點三公餘場

二十世紀霍士公司歐戰巨片

為祖國而戰死，是無上的光榮！

佛德烈馬殊　溫拿巴士達　李安奴巴里摩　合演

精忠報國

比『西線無戰事』的戰景更猛烈

奪砲台襲敵營一鼓作氣！掘地道炸戰壕血肉橫飛！

請早定座

下期放映　仲夏夜之夢

西關第十甫路

新新戲院

必然擠擁　火速定座

今天舉行一週紀念　雙料娛樂　多料贈品

重金禮聘　月兒　小桃　兩位女士登台唱曲

同場加映　我們的公館　聯華出品

隨券奉贈

(一)三達牌龍涎香香水
(二)孖七派律歡迎香煙
(三)月兒女士最近小照
(四)本院一周紀念特刊
(五)詳細精美曲譜全文

大德

即日放映・請即定座

美高梅一年一度滑稽浪漫歌舞百萬金圓大笑片

明月照三星

麥氏三兄弟同主演

施展翻天覆地無邊法術！發揮移山倒海妙算神機！

加映中央攝影場出品　獻機祝壽　注重建設航空救國

羅路哈地瞠乎其後！

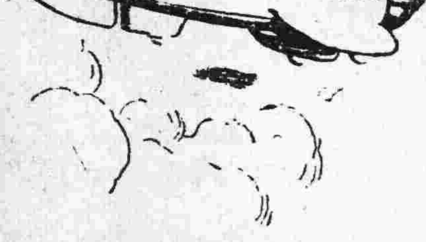

同場加映科學巨片　未來世界　樣本一幕

中山

今天映藝華公司奧妙無窮粵語巨片

忽男忽女，撲朔迷離，混不辨亦陰亦陽，神秘奧妙難識透

袁美雲主演　韓蘭根　許曼麗　王引　周璇　合演

化身姑娘

男廁所他不敢去，女廁所不許她去，秘密難公開，弄得面紅兼耳赤！

全部滑稽　全部神秘　男人發生女病，急煞醫生！身體竟能改變，氣煞祖父！　全部剌戟　全部新奇

南關

徇衆之要求即日重映

馬師曾

譚蘭卿　三齣頭共一場

第一齣愛國短劇　臥薪嘗胆

第二齣出勇壯短劇　張巡殺妾犒三軍

●以婦女之熱淚，潔男子之心腸！

第三齣　馬譚心血結晶浪漫苦情首本

難測婦人心

三不加料娛樂券價

動人肺腑，敢誇劇情藝術手法敏捷，所以值得看，看而又看！！

請注意地點日期

南粵港廠新傑製

科學罪人

竺清賢監製　楊工良編導

全部粵語對話特殊驚險恐怖

譚玉蘭　鄺山笑　林妹妹　巢非非　馮顯洲

最近會演

●冠軍國片

盡科學之神秘　探原荒之奇險　奇形怪狀觸目驚心

華威貿易公司告白

聯義社海外交通部獻機祝蔣壽特組

聯義男女劇團

•集合紅伶數十人•

靚榮　倩影儂　新靚就　譚秀珍　胡蝶影　白駒榮　關影憐　廖俠懷

即在海珠公演

日演名劇　泣荊花　白駒榮不倒傑作

夜演宮闈香艷名劇　神眼娥眉

明晚演：新靚就生武松

副刊

第五八期

畢業後的哀音

槐悲

朋友：

別後三個月來，眞是思念得很。回想三月之前，我們都在這南國的一間有名的學校畢業了，那時大家都是有說不出的喜悅；尤其是你和我，且喜自己千辛萬苦的捱了三年，才取出一張畢業的文憑，充滿了滿心的熱望，帶了一個畢業生的空頭銜，打算行程回故鄉去。[illegible]想：想到我這一個畢業生的回鄉，在一般的鄉下人看來，該是一件多麼令人誇耀的事，而且老父的期望，巴不得望我快些畢業，免却他老人家的負担。我一想，便快樂極了，眞像幸福巳經臨到了我底身上一樣，我一咯就是這樣快活地到了家鄉。

一個久別的遊子，回到溫暖的家庭裡，當然受着異樣的優待；親戚朋友們也集攏起來恭賀我，都說我長進了，又說我家有福氣。我除了感激他們之外，簡直沒有話說。

歸家的第一晚，我底老父便斷斷續續的對我說了一席話：

「三兒！我自己是老年了，三年來，爲着你的學業，担負也是不少，僥倖你現在巳經畢業歸來，可去找些事兒做做，靠錢來養家，這就是你父的一番苦心，別像你父辛苦了一輩子，也掙不起一份大家業，祇望你……來撐起這個就要破滅的家喲……」。

我聽了這一場嚴訓，不由的下了幾點感動的淚。我知道，自己的父親是年老了，看他那斑白的頭髮巳禿了一半，眼睛也花了，額上平添幾條皺紋，他就要把從幼年時代掙扎起直到這麼年老爲止的一副重担子，從他的肩上放下來，又給我揹上，這是我早巳料到的，我受了家庭的撫育，學校的教育，無非是命令我負着這生活的担子走，我明知這是辭不了的責任（？）[illegible]

[illegible]

戀愛嗎？金錢呢？！

窮漢

我並非是個鐵石心腸，不講愛情的人，但像我這樣窮光蛋，想望女人來愛我，着實是『懶蝦蟆躲在陰溝裏指望天鵝肉吃』的一樣妄想。

『青年男子那個不善鍾情』，那個不想找個如意女郎來做伴侶，來做精神上的安慰者，但且慢，試問一問自己：有沒有能力做一套嗶嘰西裝？[illegible]

[illegible]

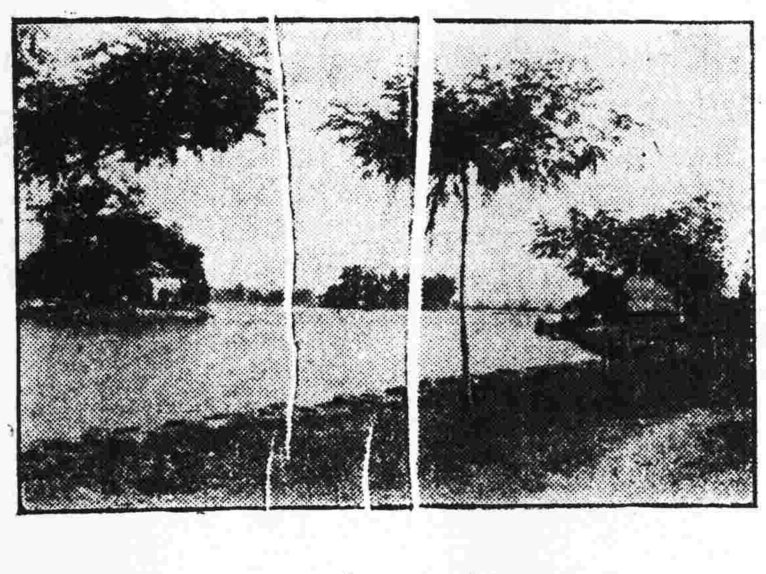

惠州西湖景之二（陳鏡康）

[illegible]

落第者

◇凉飄◇

[illegible]

夜

子葉

夜，挨到三更，
明月埋葬着。
靜寂，陰沉……
死一般的空氣。

凄清的簫聲吹起，
吱吱的燕語沒停！
呀！這是夜！
夜！

街的陰暗的一角，
聽不到一點聲息，
小狗入了夢鄉，
自行車也停止了脈膊。

一個孤行旅客迷戀着故鄉。
思懷，追憶：一
惹起了層層的惆悵。

夜，越來越覺蒼茫，
星，月，越顯悽愴！
恐怖的氛圍浸淫着黑的週遭，
懼怕，顫悸：一
頻襲着浪人的心窩。

呀，這暗淡的夜，
何時提黎明的時節！

傾訴

…驊謝…

[illegible]

（續）

岳飛與秦檜

—讀書隨筆之一—

喔喔

岳飛與秦檜，一是民族英雄，橫遭慘殺；一是妥協宰相，謀害忠臣。良歹不同，功罪立判，今以相提並論，我們對後者之深惡痛恨，前者之景仰惋惜，自然不消說得。

據歷史上的記載：南宋時，金兵聲勢浩大，宋朝軍隊，幾乎無法抵抗。獨有岳飛的一路兵，軍律嚴明，部下兵士個個抱着必死的決心，節節進攻，有勝無敗，奪回河南不少失地，金將兀朮所領軍隊，失敗後退，岳軍追到朱仙鎭，已離汴京不遠了，岳飛激勵將士說：「直到黃龍府，與諸君痛飲！」軍人非常興奮！不料，急正進兵北指間，高宗聽從秦檜之主張，一日下十二道金字牌，召岳飛回來，與金講和。岳飛班師時，憤惋泣下，東面再拜道：「十年之功，廢於一旦！」等到岳軍一退，奪回諸地，重又失陷。

我讀了這段話，覺得岳飛主戰，秦檜主和，其主張「和」「戰」的差異，原出於「政見不同」而已。以遭受外力壓迫的宋室，備受金人侵犯蹂躪，不出兵抗敵，無由以收回失地，完整主權，此岳飛所以主張拒金的理由。而秦檜之意，却以爲宋軍缺乏訓練，將驕兵惰，堅持抵抗，終必失敗；和則尚可以苟安一時，保持偏安之局。[illegible]

但是，話雖如此，西子湖濱，岳王墓畔，何以有秦檜鐵像，反接兩手，跪露台下，遺給後人斥罵侮辱？又何以留在史冊，一則昭如日月，流芳百世；一則腐似草木，遺臭萬年？[illegible]

[illegible]

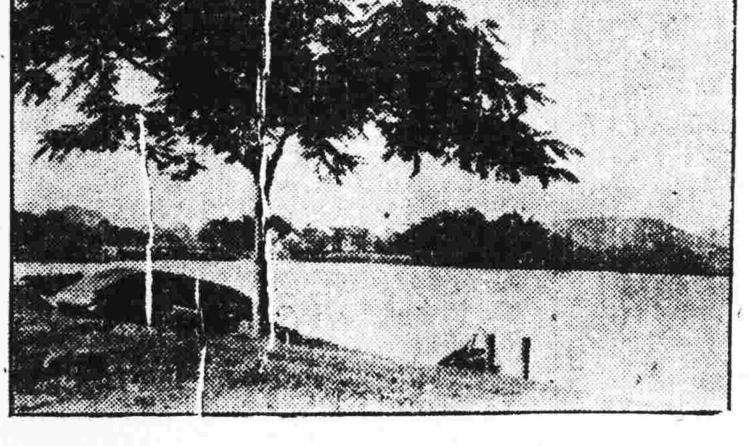

惠州西湖景之三（陳鏡康）

[illegible]

大新遊藝場（惠愛中路）
粵劇場：演南風劇團（日演）兩個林黛玉（夜演）五虎渡金龍
特別場：高旺背鞭　骨頭市　女奪狀元　趙五娘
歌舞場：天津精武技藝團　搴芳京劇清唱班
影畫場：義父

天星聲片戲院　永漢南太平沙　電話一四八八九
卽映科學理想智育益教鉅片　恐怖電人　加映彩片三隻懶鼠
三號映　浪淘沙　金燄主演

中國聲片戲園　惠愛中路財廳前　自動電話壹二九二五號
今天放映　新華公司悽艷偉製　長＝恨＝歌　王人美　金山　梅熹　主演　名歌五支●特別悅耳
下期放映　華聲公司粵語巨片　（誰）（之）（過）

中山聲片戲園　下九甫馬路　自動電話壹二九二四號
今天放映藝華公司仝部粵語滑稽香艷巨構　化身姑娘　袁美雲　韓蘭根　大傑作
下期放映　新華公司最新有聲片　狂歡之夜

馮聲普　德國最新瘋癲檢驗法　花柳皮膚主任教授　前任本市國立中山大學　德國柏林大學醫學博士（十三甫馬路式七號）（電話壹六九壹三號）▲門診壹圓 ▲出診式圓至陸圓 ▲留醫式圓　化學血清生物檢驗治療一切各種物理均備（星期日照常）

許修五割包皮　包皮過長原爲藏垢納污之所割去之則可以恢復健康本醫師專門割症已有十餘年對於學生及貧苦平民酌贈醫藥收費從廉且可免費換藥又無痛苦能操作如常及不用留醫也
特治　早洩一切生殖器病　陽痿白濁　花柳痱疥　久難受孕　▲男子腎虧　婦女暗病　經期不調　▲診期上午九時至五時　▲電話一一三一零四　醫務所廣州市西濠口新亞酒店對面

遺失證章啓事　茲遺失廣東第二兵器製造廠職員證第廿五號一枚來賓證第十一號第五十八號二枚除向第二兵器製造廠報失註銷外特此聲明作廢　易嘉偉啓 (82)

遺失證章啓事　鄙人遺失第四路軍總司令部第六八五號銅質圓形部隊證乙枚除呈報註銷外特登報聲明作廢　湯國本啓 (80)

香港源發廠伍寅啓事　鄙人在香港紅磡經營源發廠生意已有十餘年並無枝廠開設在廣州市有省港源發建築公司但該公司實與敝廠無關倘有人借敝廠名義在外招搖等事概與敝廠無涉特此聲明以免在後發生糾葛 (85)

遺失調查證啓事　如儉遺失廣東省會公安局第○七○六號藍色調查證一摺除呈報註銷外特登報作廢　唐如儉白 (89)

分類欄　本欄以八十字爲一段每天收費一元

戒煙良藥　快活靈　確實功效
戒烟良藥快活靈　絲毫沒有毒質，藥性王道，並且能使煙癮在最短期內安全斷絕，不傷元氣，清體內不良血液，卽使毒癮深入筋骨，最後階級，亦能根本剷除，肅清。
服用快活靈　[illegible]
快活靈　[illegible]
快活靈　專戒鴉片紅丸每盒一元四毫小盒六毫

如何強健身體　龍虎大力丸之功效　[illegible]
分銷　[illegible]　利生藥房經理

趙少昂主辦嶺南藝苑　美術科徵求男女學員　簡章函索五分　苑址惠福西路溫良里畢公巷雷天一側　電話一一六○

男服壽盒　壯腎補轉還老童　**女服銀盒**　調經止帶回春
賀壽寶
六神水　治時疾急症霍亂抽筋痧嘔肚痛中風中痰四時感冒
鄭重聲明　本行創製之六神水及賀壽寶丸，備承社會稱許，風行海外，爲中國一良藥，近有無恥之徒，僞貨亂眞，業經破獲，起送官究治，今後爲愼重起見，特將治症仿單改良，細花紋並加印各國文字，及當代顯要獎頌題詞。
（一）六神水包內原日之水印辦眞券一律取銷另改印凸版證券夾入包內以杜偽冒
（二）賀壽寶丸俱是原瓶出售如有拆散零沽者盡屬偽品購者諸君幸留意焉
上海雷天一六神水藥行廣州分行啓

經濟情報

海味市滯弱價跌
各江海味多到供過於求　北江花菇冬菇貨疏市爽

【本報專訪】各江土產海味來源甚湧、昨日又到汕尾海產貨一百三十餘件、魷魚大地魚鰇魚大蝦等貨佔多數、一時貨多湧到、買客觀望不前、鄉客既少出市辦貨、本市拆家買力亦弱、市勢遂形成供過於求、銷途滯弱、市價乃陸續淡跌、尤以魷魚章魚跌價最多、蝦米來源雖少亦趨淡慢、北花菇冬菇貨疏市爽、大中蝦市企、北香信淡跌、湘蓮貨疏市好、北省雜貨少到價穩云、昨日海味行沽出各種海味市價、探錄如下、汕尾魷魚每担一百二十一兩至一百一十五兩、中貨一百一十四兩至一百一十兩、次貨一百零八兩至一百零四兩、中串魷一百零六兩至一百兩、濕次貨九十八兩至八十五兩、小魷九十一兩至八十兩、中貨七十九兩至七十五兩、次貨六十五兩、天尤一百一十兩至一百零五兩、尤母一百零五兩至九十八兩、大蝦六十八兩至六十六兩、中蝦六十七兩至六十四兩、蝦谷四十二兩至三十九兩、勾蝦七十六兩、辛七十八兩、大地魚百百中八兩、至一百零二兩、次貨九十五兩至一六兩、中地魚六十兩至七十兩、三地魚六十兩至四十一兩、次貨五十四兩至五十八兩、章魚一百二十兩至一百五十兩、小章魚一百一十兩至一百七十一兩、大墨魚七十七兩至七十八兩、鹹次貨兩十六兩至七十三兩、中墨魚六十八兩至七十七十、串三墨鹹身貨六十兩至六十一兩、二墨魚六大八兩至七十兩、中墨桃七十二兩至八十八兩、石口魚三十一兩至三十二兩、天星魚二十三兩、兩下蠔豉五十四兩、後海蠔豉六十八兩至七十六、、閏戌蝦米九十二兩至一百零八兩、北花菇一千元至一千一百五十元、冬菇五百元至六百元、草菇頭二百二十五元至二百三十元、行菇一百四十五元至一百四十元、白耳二百六十五元、神戶冬菇五百五十元、禾麻鮑魚五百元、招山墨魚七十四元、西香信一百七十五元、魷魚頭一百零六元、津合桃四十五元、京蜜棗五十元、川耳一百七十五元、北杏四十四元、雲南香信一百二十五元、

梧州對外貿易出超
連月出口貨均激增

梧州訊、本埠對外貿易、近月因土產貨品出口激增、如穀米桐油牲畜等、均有大量輸出、出入口貨值相較出超甚大、昨據廣西餉捐局統計結果、計七月份入口貨共值八十三萬七千三百六十六元、出口貨值二百九十二萬二千四百七十四元、八月份入口值八十六萬五千八百九十四元、出口值三百二十四萬六千四百一十九元、九月份入口值一百八十九萬六千四百一十九元、出口值二百零七萬零八百四十八元、三個月合計、出超之額共四百六十三萬九千九百四十四元、均大洋計、

豆市淡跌
牛庄豆逐漸多到

【本報專訪】牛庄新黃豆逐漸多到、更值銷途疲弱、各地買客觀望不前、進貨稀少、市價漸趨淡跌、土豆雖已銷疏、市勢亦呈淡慢、鳥豆市疏穩、紅綠豆市勢飫滯不行、來存各貨雖少、亦無由振拔、東江眉豆市價堅穩云、昨日各種豆子市價、探錄如下、天津黃豆例銀每担一十三元二毫、常州黃豆一十二元一毫五仙、九江黃豆一十二元六毫、西城黃豆一十三元二毫、三羊黃豆一十二元四毫、都昌黃豆一十二元五毫、漢口黃豆一十一元七毫、膠州黃豆一十三元四毫、威海綠豆一十三元四毫、大粒綠豆一十二元六、新城綠豆一十三元三、天津綠豆一十二元五、張家口綠豆一十二元四毫五、天津青豆一十三元四、新

天津紅豆一十五元八、牛庄烏豆一十三元五、上海烏豆一十二元七、青仁烏豆一十二元八、天津烏豆一十二元四、南台青豆一十一元八、新東江眉豆一十三元八、九龍青豆一十三元六

石岐穀米市暢
漲價一毫以上

【本報專訪】昨接石岐谷欄快函稱、連日各地新谷陸續多到上市、但稻谷已銷疏、後有省帮米機客登場辦貨、市勢暢旺、不特現貨成盆驟多、卽花貨成交亦不少、現貨沽高一毫以上、花貨亦沽好幾點至一毫米價亦有起色云、各種谷米市價、探錄如下、上新興白谷每担七元九毫五至八元、紅谷赤谷七元三、下灣銀粘谷八元至八元零五、雪谷花貨七元五毫五至七元六、雪赤谷花貨七元三毫五至七元四毫五、十月期花貨雪米一十元零四至一十元零六、十一月期花貨雪米一十元零三毫五至一十元零五毫五、現貨新興白米一十元零九毫五至一十一元、下灣銀粘米一十一元五至一十一元七、紅頭赤朴米九元六毫五至九元七毫五、

港紙滙市昨仍穩健
申滙穩定債券疲弱趨淡

【本報專訪】昨日午市港紙滙單成盆畧少、惟市價依然穩健、衆盆市價企硬、迨至收盆市價仍盤旋於加五四二八、港滙市亦穩、升降無多、申滙市一片穩定、桂鈔市價進退甚微、債券疲弱、市趨淡睇云、昨日午早市港紙衆盆每千加五百四十二元六、港滙單加五百四十一元六、港紙門市入加五四一、出加五四四、昨午收盆市期西五四二八、上海紙每千加四百九十八元、上海電單一零二九三七五、西貢紙每千加一千三百四十六元、坡紙加一千八百八十八元、花旗紙加四千零三十九元、呂宋紙加一千五百二十九元、荷蘭紙加一千七百二十八元、暹紙加一千二百七十元、金磅紙一五九八、司令票一五九八、新廣西紙入八二三、出八二七、舊十元中紙入七二五、出七三二、舊省立紙每千入值一百二十元、出一百三十元、國防公債大票入二十五元、出二十六元、一次公債入三十五元、出三十六元、金融公債入二十九元、出三十一元

昨日生菓市況
雪梨多到價跌

邇來秋高氣燥、各界人士、以雪梨爲最清潤之菓品、故銷路極暢、但連日因貨少到、以致求過於供、因此連日市價竟漲至每担四十餘元、昨日已有大幫雪梨運到、一時市價回跌、其他菓品市價則起跌不一、茲將昨（卅一）日菓品市況、調查分誌如下、天津雪梨每担四十元、山東萊陽梨每担十七元、廣西沙田柚每百個十六元、順德桑麻柚每百七元半、水浸柿每担八元、大紅柿每担九元、正金山萍菓每担卅三元、正金絲萍菓每担廿六元、洋菩提每担卅七元、香蕉每担六元半、大蕉每担三元半、楊桃每担上貨十三元、中貨八元、下貨四元、青橙每担六元正、甜橙八元、青柑六元半、茶滘山欖十元、大塘山欖七元、甘蔗每托二毫半、

金價
足金葉入門一百五十換、出一百五十二換、八九大金每枚值一百七十一元二、二一金每枚四十二元、四金八十五元三、

銀價
中央光圓每千加四百九十一元、港單毫加四百九十元、銅元每千枚值四元九六、

債券
粵路公債每百入值四十八元、出四十九元、南京善後公債入一百四十元、出一百四十二元、自治公債入一十五元、出一十六元

庫券
軍需庫券入出廿五元、新關稅庫券每百入值五十員、二次二十四元、

股票
廣陽鐵路每股入值三毫、出五毫、自來水股票入一元、出一元二毫、南洋烟股票入六元、出六元五毫、電燈附股每百入一十六元、出十七元、

交通消息

（一）廣州出入口輪船

船名	到廣州日期	開行日期	開往各埠
▲招商局			
海亨	十一月二日	三日下午	香港汕頭上海
▲太古洋行			
蘇州	十一月一日	一日下午	汕頭上海
綏陽	十一月二日	二日下午	汕頭上海青島
濟南	三日	三日下午	廈門上海
雲南	四日	四日下午	汕頭上海青島烟台大連天津
▲渣甸洋行			
貴生	十一月二日	二日下午	汕頭上海青島

（二）香港出口輪船

船名	往何處	離港日期	船東
中安	三水梧州沿途各埠	十一月一日	西興公司
江蘇	三水梧州沿途各埠	一日	商業航運
海寧	汕頭	一日	德忌利士
蘇州	汕頭上海	一日	太古洋行
明生	汕頭上海青島	一日	渣甸洋行
海貞	汕頭上海	一日	招商局
干德華地	星架坡印度意大利	一日	意國郵船
大興	山打根三孖連打荷屬	一日	廣生隆
大興	三水梧州沿途各埠	二日	牛和公司
大寶石	廣州灣赤坎	二日	太豐公司
博杜美	廣州灣海口北海海防	二日	法國郵船

（三）香港入口輪船

船名	何處來	到港日期	船東
海寧	汕頭廈門福州	三日	德忌利士
亞林美士	西貢石叻馬賽	三日	法國郵船
天后	加示南非洲石叻毛厘士布江島	三日	銀行公司
芝沙力	文島八打威三孖冷泗水孟家錫	三日	渣華公司
柯士飛利安	上海	十一月一日	藍烟通
文陀	星洲	二日	藍烟通
萬福士	星洲	三日	渣華公司
刁加利安	上海	三日	藍烟通
亞林美士	上海	三日	法國郵船
黎仙諾	小呂宋	三日	北德公司
丹打	新金山小呂宋	四日	鐵行英郵
源生	加厘吉打星洲	四日	渣甸洋行
沙丹拿鴨家	上海日本廈門	五日	謙利洋行
太平	新金山小呂宋	六日	太古洋行
加拿大皇后	加拿大美國檀香山日本	六日	昌興公司
夏利遜總統	美國檀香山日本上海	六日	大來公司

（四）西南航空公司

廣龍線（由廣州經梧州南甯到龍州）
西上機逢星期一三五飛行
東下機逢星期二四六飛行

廣瓊南線（由廣州經梅菉瓊州北海到南甯）
西上機逢星期二六飛行
東下機逢星期三日飛行

（五）中國航空公司

粵滬線（由廣州經汕頭到上海）
北上機逢星期三五日飛行
南下機逢星期二四六飛行

南美雪糕牛奶公司

△奶鮮四大特點▽
（一）奶質優良
（二）滋養豐富
（三）適合衛生
（四）科學管理

（注意）
欲得肥碩小兒　常飲南美牛奶
欲得健全體魄　常飲南美牛奶

營業部　拱日東路　電話：一六六九八
農場　河南小港南
分銷處　沙面英界美和洋行　電話：一三八〇二

送奶時間每日分早午兩次派送何時合用均聽尊便

●敬送遺精早洩秘方●
專治男子遺精早洩陽萎

本主人家藏秘方一種腎虧不育諸症神效驚人百發百中公開後治愈者已達數千人皆有來函證明莫不稱奇不止嘆爲希世之奇方各界欲索此方剪此報請向上海法界霞飛路和合坊七十四號●張世德堂函索可也分文不取
●世德堂主人張雲山敬啓●
【廣國】

請認識　治癆理咳之養陰丸
請認識　轉弱爲强之養陰丸
請認識　功用廣大之養陰丸
請認識　中外歡迎之養陰丸
廣州市槳欄街位元堂宣傳部

保健齡聖劑

Bioglan

最新發明 保健齡聖劑——確有出神入化之功 返老還童之效

致吾人之生活機能在於各「內分泌腺」而內分泌腺之功用爲産生一種「分泌激素」故分泌激素之消長影響人體之衰老及健壯「保健齡」之原料卽係各種「分泌激素」之配合能使各內分泌腺泌之活動力增强其有效時期足保五年至十年

本公司在廣州特聘司徒朝醫學博士爲顧問凡欲購用而得詳細之解釋者請向司徒朝博士致詢

維力新公司廣州分銷處太平南路八十三號

廣九快車

由廣州至九龍
只需二點五十五分鐘

寸陰寸金　人所共惜　若云往港　搭車最適　快捷經濟　實受其益

快車開到時刻

往港快車	飛鷹	中午	飛龍	來省快車	飛箭	中午	飛星
由大沙頭開	上午八點十五分	中午一點一十分	下午四點五十分	由九龍開	上午八點廿五分	中午十一點四十五分	下午五點正
到九龍	上午十一點十分	下午四點三十分	下午七點四十五分	到大沙頭	上午十一點廿分	中午四點零五分	下午七點五十五分

現有精美袖珍時刻表隨票贈送

剷草除根

野草燒不盡春風吹又生欲根本不再滋蔓非從根本着想不可舉凡皮膚疾病菌毒未清每能復發歐家全癬癩皮膚水具偉大殺菌能力清除遺患故能剷草除根屢治不愈者不妨試之定能滿意

歐家全藥房啓

總行廣州市一德中路
支行香港永樂街卅一號

大瓶五角
中瓶二角四
小瓶一角二

戲劇與電影

第八期

中央電影攝影場巨作
「密電碼」進行曲

★「密電碼」已完成全部三分之一。繁雜場面，大都提前先拍。其餘決可於本年底全片告竣。

★女主角林少琴，近來深居簡出，每日必在宿舍，手持張道藩先生「密電碼」原著，參究其內容精神。惟每晨必出現於玄武湖，或引吭作長歌，或划小艇以爲身心之修煉。據云：對於「密電碼」工作，不敢稍懈。

★高占非暫時無戲可拍，故請假返滬探親其小別之家庭，星期日或將偕其夫人同來京中小住。

★高占非在上海語電影界舊好謂：彼自投身電影圈以後，除「自由魂」一片外，以演「密電碼」爲最稱心滿意之作。

★尚冠武在「大路」中之胡夫姿態，將重現於「密電碼」中。尚稱：胡夫好做，周省長眞不容易當，可知其在該片中之吃重。

★劇中飾演周省長姨太太之朱麗葉，係一新人，但演來風騷浪漫之出神入化，眞不敢叫人相信彼姝爲初登銀幕之新人。影迷們宜注意及之。

★「密電碼」決於本年底全部可告完竣，在全國各大都市同時獻映。

兩位富有母愛的中外女星
羅媽絲啦及黎明暉

了了

美國女明星羅瑪絲拉，是被稱爲貴族的明星的，原因是她在片子裏面，總是貴族階級的女角，不是貴族公主就是富豪的女兒，她現在雖已是半老之年，可是不但風韻猶存，而且還在顚倒着不少青年哥兒呢。

近年來，荷里活新星輩出，可是沒有動搖過羅瑪絲拉的地位，十多年來，還是一等的紅星，最近「米高梅」傾盡全力的偉構，莎翁名著「羅密歐與朱麗葉」一片，還是她所主演的呢。

荷里活諸女明星們大多數過着浪漫享樂的生活，不負家庭的責任，離婚案件，層出不窮，而羅瑪絲拉則不然，與其丈夫愛情甚篤。處理家務，極爲負責，極有分寸，對於兒女之愛護，更無微不至。比方無論她的孩子如何歡喜她所僱用的奶媽，但每隔三四個月，必另僱新的奶媽，而奶媽越好越盡職呢，則越容易被辭退。爲什麼呢？據絲拉說是恐怕他自己的孩子愛奶媽甚於愛母親。

聽吧，像這樣富於母愛的母親，在美國底女明星羣中，眞是不可多見的吧？

像這樣地疼愛自己底孩子的母親，在我國的女星羣中也未始沒有，黎明暉就是其一。

大概讀者諸君還沒有忘掉年前轟動省港(幾乎全國)的一件桃色血案吧？媽德謙是死掉了，聽說鄭國有現在牢子裏面發了狂了，而黎小姐自從經手結束了這件公案之後，就悄然跑回上海，再作馮婦，又幹起電影來了。

最近她在一個公衆集會之上說出了「……在香港發生了一件痛心的事情……」這一痛就痛改了過去的浪漫生活，自從做了「陸太太」之後，居然成了一位賢妻良母了。現在她的生活很規矩，有人叫她作「猶太人」，足見其省儉，奇裝異服也少見了，額前養了「劉海」看來儼然像一位少奶奶，也很少過過浪漫的夜生活，除拍戲之外也不過是看看電影，打打麻雀而已，而且每星期三晚上及禮拜天的早上，她還有一門新的功課，就是守禮拜。她的「阿令」(她這樣喊她的丈夫陸鐘恩)的爸爸是一位誠心的牧師呢，這位牧師常常對她說：「阿暉，你得多讀些聖經」！而她呢，亦不過是藉於改邪歸正，歸依佛門，藉此懺悔過去那些個痛心之事。

她和「阿令」很要好，已經有了個結晶品，剛滿八個月，她對於「弟弟」(對愛兒的名子叫「幼暉」或「稚恩」尚有爭執，暫以『弟弟』名之，待週歲時再決定)可說是照顧週到，冷，熱，吃，睏，隨時親自注意，在外面時，稍爲歇得太久了一點，總要打個電話詢問一下，若遇着「弟弟」有寒熱，任是天大的約會，也不惜爽約，來親自調理。誰想得到呢？不過是幾年的功夫罷了，一個浪漫的少女居然變成了一位仁愛的慈母。

她最近主演的片子是清明時節歐陽予倩導演的，在片子裏她恰巧又是扮演一個雖歷盡千辛萬苦也極力去撫育保護親生底兒子的角色呢。

【十月廿七日到上海航空信】

國內影壇巡禮

了了

近有人盛傳徐來謀重入影界，索酬每月千元云。

陳娟娟赴鄭州參加「壯志凌霄」之外景工作，據張善琨之意，本擬乘飛機去的，後爲娟娟之婆婆所反對，以娟娟年幼，恐受驚，結果改乘火車，與章志直一道去。

沒落了的銀壇霸王王元龍，因上海站不住腳，而走到北方去，在那兒也碰了不少釘子。聞三年多的結果，現已拍成功了一部片子，名「壯志千秋」。但此劇本未經中央審查，不知能運來南方放映否？

明星半月刊及聯華月刊均有停出，改爲每有新片另出特刊之訊，但新華畫報則行銷奇暢云。

一年前，在南京因參加演出「娜拉」之女教員王光珍，因違反婦女該回到廚房去的教條，被學校革職，現王已改名王蘅加入明星爲演員，在「女權」一劇中任要角。

明星定期大規模招待外界參觀，特組一籌備委員會，連日佈置工作，甚忙，所發之參觀劵係用四聯式，一入門，一茶點，一贈品，一參觀二廠，有人說未免太使來賓麻煩云。

「王先生奇俠傳」已完成後，左明有向天一公司辭職之說，原因是天一無可爲，而天一當局之對左亦無好感也。

譚友六本擬拍一偵探片，後以中國大偵探不多，且攝影場設備不夠，成績斷難完美，乃取消此議，而另寫一劇本云。

葉娟娟自丈夫失業後，近况更爲不佳，藝華方面已表示不負責任，前途甚爲悲觀。嗚呼，所謂女明星！

明星二廠拍「生死同心」時有一古廟之佈景，陰氣沉沉，四面都是神像，牛頭馬面確是駭人。演員李麗蓮偶然走進去一看，嚇了一跳，馬上哭出來，事後還因此而發熱。又有一工人亦給嚇病了，現已進了醫院云。

天一老板邵醉翁日前入京，與審查會主任羅剛談甚久，聞所談者係關在港所拍之粵語聲片事云。

聯華費穆導演之「冷月狼煙錄」，已於日前全隊赴蘇州拍外景，聞該片已完成三分一。

徐來偕其標準秘書張素珍共赴湖南唐生明家裏，唐父不允徐與唐生明結婚，惟極願替張素珍做媒，眞使徐來哭笑不得。

明星編劇委員會近附設一圖書館，訂購各種中外電影戲劇及文藝雜誌甚夥，又得天馬等書店及同人之捐贈，書籍之數已頗有可觀。

明星新製「明星之歌」，唐納作歌，賀綠汀作曲，現全體人員正積極練習中，俯招待會時演唱云。

英藏影片公司成立

了之

—資本英金三拾萬磅—

願國人注意

『外蒙共和國』與蘇聯合作的『外蒙青年』映片，已得國際好評。而最近又傳有英藏影片公司之成立。

據調查，該公司係由英國駐西藏公使米爾賽氏所創辦，去年即有此議，後以種種困難而未果，最近乃積極進行，籌得資本總額爲英金三十萬磅，公司之重要人物，多爲英人，演員導演，英藏均有，劇本亦已選定『黃金窟』，『出征之夜』及『夢魘』等。

西藏是素有『黃金之秘窟』稱，今拍『黃金窟』，則英人之用心可知！『外蒙青年』一片是發揚外蒙青年的保衛疆土的勇敢精神，這是值得讚美的，但英藏公司的影片，必然是作爲大英帝國的宣傳工具，描寫他統治西藏的德政(?)跟意大利侵畧阿比西尼亞一樣，說是要帶給西藏人民以文明的洗禮(?)藉以博得世界人士的同情。

帝國主義對殖民地的侵畧是無孔不入的，關於此事，願國人注意及之！

「夏伯耶夫」

吳越

我曾經讀過綏拉菲摩維支底「鐵流」，也讀過法捷耶夫底「毀滅」，我非常佩服。可是，對於孚爾瑪諾夫底「夏伯耶夫」，雖然也是一部很重要的大衆小說，到現在還沒有機會拜讀過，不能不算一樁憾事。

「夏伯耶夫」這一部名著，到底形象化了，改編成電影，這不單是給蘇聯的影壇放一異彩，同時在世界的影業史上也貢獻了一些珍貴的材料。可不是嗎？作爲榮獲一九三五年國際電影展覽會首獎之革命歷史巨片的「夏伯耶夫」，除在蘇聯境內家傳戶誦之外，據說，美國紐約四十二街凱米亞戲院連影十九星期，打破俄片在美國公影之紀錄；法國巴黎戲院也放影過一個多月，可見這部片子的受人歡迎了。

從小說改編成的電影，近年來，好萊塢方面也攝製過不少。比方是雨果底「悲慘世界」，史蒂文生底「金銀島」……都曾經傾動過世界的影壇。那些文學作品，雖然各有它底歷史的價值，可是，在現階段看來，似乎缺了些時代的色彩；即是說，和目前的實際生活不大聯繫吻合。而這一部片子，「夏伯耶夫」倒是充滿了活潑潑的情調的，所以，看起來非常的緊張。

上文已經聲明過，「夏伯耶夫」的原作我是沒有機會看過的，可是，從畫面上呈現給我們的印象，倒是十分深刻。它告訴我們的是一九一九年俄國的紅白軍隊在烏拉爾前線血戰的素描。起先是在里海北面司洛米克與司卡雅一帶和哥薩克軍隊肉搏，後來是在白河流域柯爾察克統帶的白俄軍隊抗戰，最後又和哥薩克苦戰。在一個悲慘的夜裡遭哥薩克騎兵的襲擊，夏伯耶夫，這一個農民出身的游擊隊領袖，不，是紅軍第二十五師團長，在夢中驚醒，倉猝應戰。在泅水渡河的時候，他頭上中了一彈，一世英雄就此葬身于烏拉爾河的碧波之中了。

從開幕到完場，整個夏伯耶夫底個性都活現在畫面上。他底缺點很多，例如脾氣太燥，意識不正確，不學無術，剛愎自用……；可是爽快，率直，勇敢……，又是尋常人比不上的，我們看看原作者孚爾瑪曼夫的日記—「夏伯耶夫有一定的工作路線；一切重要職位都選派同志担任。開始伸伸縮縮，然後急起直追，終於請求入隊，要一桿槍背在肩上。不，跑去拿吧！不要出隊——不懂要問，要學！不，夏伯耶夫並不是發命令，他從最下層裏面來提拔同志，幫着他們前進。等到他們會幹工作了，而且進行得不壞的時候——當然非常感激他們的領袖同志。」

再說，有一次他底部下不服從他底指揮，他就召集了他們訓話—

「同志們！……從今以後若看見誰搶劫我就鎗斃誰，我親手把他槍斃。……假使你們看見我搶東西，就把我鎗斃！」

其實，夏伯耶夫原是袒護那個搶掠鄉民的部下的，因爲是他底朋友；幸虧有蘇聯軍事當局所派的少年軍官福門諾夫輔助他，時時警誡他，勸他守紀律，于是把他底壞脾氣逐漸地改過來了。夏伯耶夫最初只知道「拿破崙」，在後不能不改變他底信仰。

「夏伯耶夫」是從「潘譚堅戰艦」和「母親」的類型解放出來的蘇聯的敍事詩—傳記影畫，編導者是「蓋•瓦西里耶夫」和「埃斯•瓦西里耶夫」兄弟。助理導演是「由•摩登伊琪達」，作曲家是「蓋•卜卜夫」，是「蘭非林」廠一九三四年出品。

其重要演員表如下：

夏伯耶夫…………貝•八寶赤金
孚爾瑪諾夫………貝•卜里諾夫
貝•赤加…………愛爾•克索德
安娜•……………維•米雅斯尼科娃
波羅千進…………伊•貝浮夫。

編者唐叔明附誌。

律師阮怡然代宏興藥房鷓鴣菜總行
警告僞造仿造鷓鴣菜藥品及其販買者

現據上開當事人聲稱。本藥房創製兒科專藥鷓鴣菜藥品。效力宏驗。早蒙各界讚許。併經以鷓鴣菜爲專用商標。呈准實業部商標局註册。不許別人僞造仿造。但一般昧良之徒。每以劣藥假冒。希圖漁利。業經緝獲多起。本年九月間。據報有盧炳。在廣州市三聖社一巷十三號弍樓。專以劣藥。僞造本藥房註册商標。製造僞鷓鴣菜。四出欺蒙顧客。折價兜售。當經報警按址。人証併獲。及訴請法院嚴究。奉廣州地方法院。廿五年十月八日。第一〇九四號判决。主文內開。盧炳意圖欺騙他人。而僞造已登記之商標商號。處有期徒刑兩月。等因在案。惟查本市及四鄉。仍有歹徒僞造仿造。本藥房鷓鴣菜藥品。暗中推售。更有無恥之徒。不顧誤人。與之販賣。似此不獨妨害本藥房專用商標權利。且危害用者生命。請代登報警告。其僞造仿造之鷓鴣菜。亦須即日停止發售。倘仍故爲冒犯。一經查出。定當訴請法院拘究。等情前來。合代刊報通告。

本律師事務所廣州市惠吉東路一號

公和祥參茸粵行

參茸補品　新貨上市

正琿春鹿尾把　每兩八元至廿三元
琿春鹿尾把片　特價每兩八元正
益食生晒人參　特價每兩十五元
益食清糖人參　特價每兩十元正
原枝鋸北鹿茸　每兩十三元半
關東茸片碎　每兩三元半
關東茸末　每兩二元至廿五元
雪白官燕角　每兩一元二毫
野山花旗參　每兩五元正
正海狗鞭　每兩一元八毫
四川冬虫草　每兩一元二毫
石柱溝參　每兩二元正

分行廣州槳欄路四十八號(一四三七四)

彩鳳牌風琴

製作堅固　校音正確　式樣新穎　售價低廉

選擇風琴，不獨須求式樣新穎美觀，聲簧鏗鏘，且須求校音正確，堅固耐用，方爲上品。本局發行之彩鳳牌各式風琴，對於設計製造選材髹漆諸端，匠心獨運，刻意求精，務使形式與應用方面，均無瑕疵。故自發行以來，馳名遐邇，爲教育界及音樂界所一致推許，各級學校及愛好音樂者無不樂用，凡欲購風琴者請涖臨選購！

式樣繁多　敬請選購　備有目錄　索閱卽贈

中華書局發售

星期畫刊

第五期

單次剛隸聯

北平日本大使館加籐傳次郎代辦招待平津新聞界 又森攝

十月廿三日在日使館

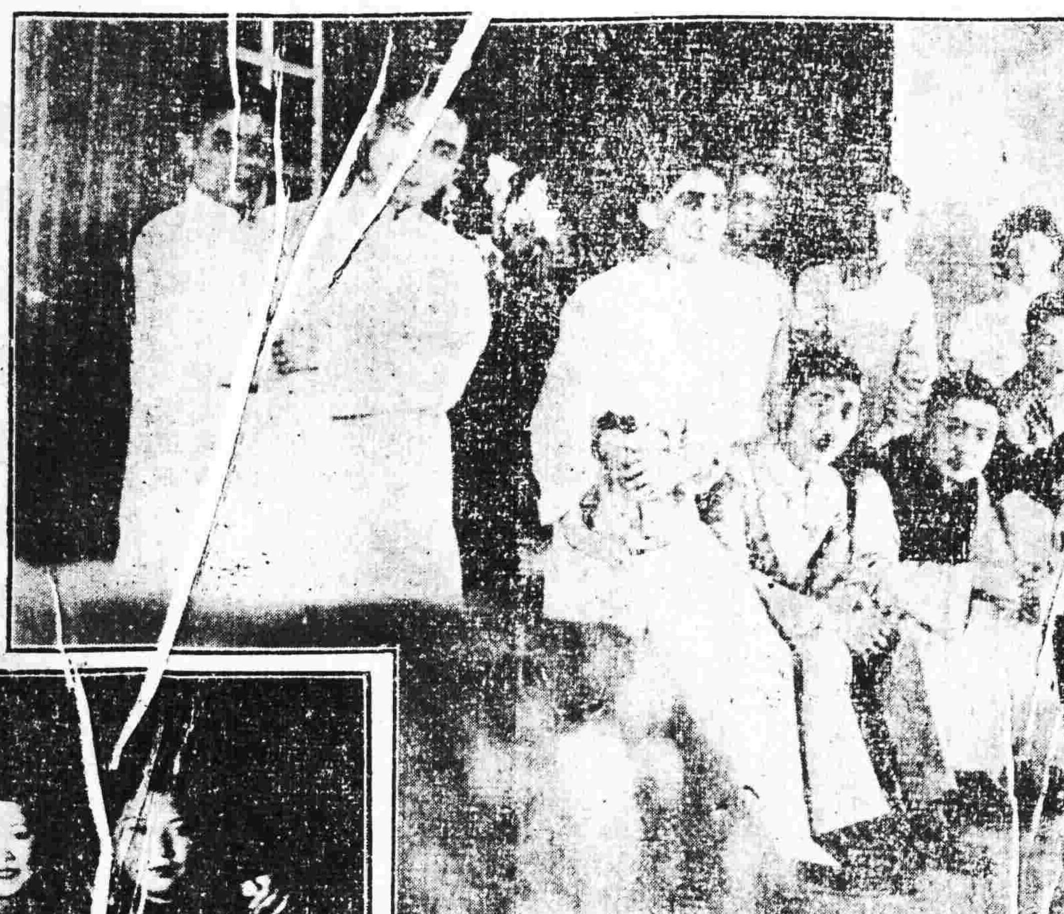

廣東婦女團體游藝購機祝壽大會特請洪深唐叔明等合演「漢奸的子孫」圖爲全體演員

熊璧雙耀雙佩雙三姊妹合作

「喚醒黃魂」劇中之余娟娟女士 又森攝

省立廣州女子中學上演「東北女宿舍之一夜」全體演員 十月廿七日三劇同在警察同樂會公演

廿五晚「喚醒黃魂」劇中之黎愛強女士。

省立女師上演「一杯牛奶」全體演員

本報記者黃劍豪攝

王石谷山水 香翰屏藏 郭英殊攝

單次剛篆聯

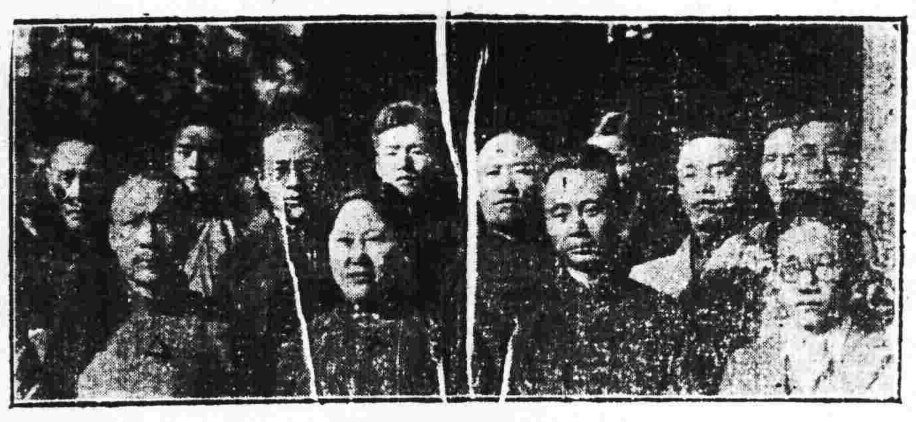

施劍翹小姐特赦出獄 ×者爲施女士 △者乃師潘毓桂

×木齋老人 ○館長胡[illegible] 又森攝

北平木齋圖書館開幕典禮 許祖蔭攝 ○者福開森 △者盧木齋

作家

孟十還主編……第二卷第一期出版

- 牛夏小集……魯迅
- 窗下（小說）巴金
- 家族以外的人（小說）蘭紅
- 接風之夜（小說）周文
- 李大扣子上學（小說）白壓
- 野種（小說）蘆焚
- 爺爺為什麼不吃高粱米粥（小說）端木洪良
- 湖上（小說）葉紫
- 難民（小說）舒羣
- 病（小說）劉白羽
- 速寫：某商人的話……聖陶　電車……陳芳
- 火　靳以
- 鏈　蕭乾
- 夜車　麗尼
- 警擾　征農
- 傳道師　東平
- 私議二章（什文）唐弢
- 翻譯全集（什文）木齋
- 長篇小說　第三代（第二部）蕭軍
- 介紹「紅袍」中譯本　馬宗融
- 從橫斷小說談到柏索斯：趙家璧
- 論安娜卡列尼娜　阿蘭作　陳占元譯
- 果戈理怎樣寫作的……孟十還譯
- 我觀這次文藝論戰意義：莫文華

圖畫九幅

1. 合奏
2. 橋畔
3. 早春
4. 秋
5. 模特兒休息時
6. 魯迅像
7. 流民
8. 野外寫生
9. 地震

本期特大號另售三角八分　預定全年二元五角　半年一元三角

上海雜誌公司

廣州支店永漢北路二三九號　電話一一七四五號

小言論

德國宣傳部長戈貝爾，曾經演說論列國社黨的難關，中間有一段話說：『用節制消費的政策，政府得在國際貿易上獲得了相當的餘額來買進軍備上所需的原料，由於經濟上的需要，引起了脂肪供給上的困難。但是，一個人可以沒有牛油而生存，却不能沒有鎗炮。』

以上一段話，說得恰如法西斯黨徒的身份。實在講起來，各國民衆都不需要犧牲牛油，獲得槍礮來互相轟擊。我們與其有摧殘生命的槍礮，不如備保護生命的虎標良藥——萬金油，淸快水，八卦丹，頭痛粉。